

【表紙】

【提出書類】	有価証券報告書
【根拠条文】	金融商品取引法第24条第1項
【提出先】	関東財務局長
【提出日】	平成26年6月27日
【事業年度】	第62期(自平成25年4月1日至平成26年3月31日)
【会社名】	電源開発株式会社
【英訳名】	Electric Power Development Co., Ltd.
【代表者の役職氏名】	取締役社長 北村雅良
【本店の所在の場所】	東京都中央区銀座六丁目15番1号
【電話番号】	03(3546)2211番(代表)
【事務連絡者氏名】	財務部決算室長 小田井信昭
【最寄りの連絡場所】	東京都中央区銀座六丁目15番1号
【電話番号】	03(3546)2211番(代表)
【事務連絡者氏名】	財務部決算室長 小田井信昭
【縦覧に供する場所】	株式会社東京証券取引所 (東京都中央区日本橋兜町2番1号)

第一部 【企業情報】

第1 【企業の概況】

1 【主要な経営指標等の推移】

(1) 連結経営指標等

回次	第58期	第59期	第60期	第61期	第62期
決算年月	平成22年 3月	平成23年 3月	平成24年 3月	平成25年 3月	平成26年 3月
売上高（営業収益）（百万円）	584,484	635,975	654,600	656,056	706,835
当期経常利益（百万円）	41,694	56,322	36,619	44,825	40,077
当期純利益（百万円）	29,149	19,583	16,113	29,808	28,694
包括利益（百万円）		9,955	1,396	56,932	69,446
純資産額（百万円）	414,981	414,898	406,192	453,885	519,477
総資産額（百万円）	2,024,080	2,012,386	2,016,394	2,169,909	2,385,216
1株当たり純資産額（円）	2,750.20	2,770.77	2,714.94	3,024.98	3,440.23
1株当たり当期純利益金額（円）	194.26	130.51	107.39	198.65	191.23
潜在株式調整後 1株当たり当期純利益金額（円）					
自己資本比率（％）	20.4	20.7	20.2	20.9	21.6
自己資本利益率（％）	7.4	4.7	3.9	6.9	5.9
株価収益率（倍）	15.9	19.6	20.9	12.5	15.2
営業活動による キャッシュ・フロー（百万円）	169,148	151,236	125,891	119,786	122,110
投資活動による キャッシュ・フロー（百万円）	129,504	124,675	136,852	170,369	177,375
財務活動による キャッシュ・フロー（百万円）	30,351	29,172	9,296	61,502	88,295
現金及び現金同等物 の期末残高（百万円）	40,329	38,002	35,359	48,894	85,223
従業員数（人）	6,701	6,774	6,983	7,156	7,262

- (注) 1 売上高（営業収益）には、消費税等は含まれておりません。
2 潜在株式調整後1株当たり当期純利益金額は、新株予約権付社債等潜在株式がないため、記載しておりません。
3 従業員数については、就業人員数を表示しております。

(2) 提出会社の経営指標等

回次	第58期	第59期	第60期	第61期	第62期
決算年月	平成22年3月	平成23年3月	平成24年3月	平成25年3月	平成26年3月
売上高(営業収益) (百万円)	530,436	583,213	599,973	586,993	582,861
当期経常利益 (百万円)	23,791	43,191	25,677	28,839	31,060
当期純利益 (百万円)	16,372	14,785	9,169	18,594	22,117
資本金 (百万円)	152,449	152,449	152,449	152,449	152,449
発行済株式総数 (千株)	166,569	166,569	166,569	166,569	166,569
純資産額 (百万円)	346,099	349,079	346,039	358,950	374,689
総資産額 (百万円)	1,902,504	1,884,830	1,844,261	1,870,291	1,926,731
1株当たり純資産額 (円)	2,306.51	2,326.37	2,306.12	2,392.17	2,497.08
1株当たり配当額 (うち1株当たり 中間配当額) (円)	70.00 (35.00)	70.00 (35.00)	70.00 (35.00)	70.00 (35.00)	70.00 (35.00)
1株当たり当期純利益 金額 (円)	109.11	98.53	61.11	123.92	147.40
潜在株式調整後 1株当たり当期純利益 金額 (円)					
自己資本比率 (%)	18.2	18.5	18.8	19.2	19.4
自己資本利益率 (%)	4.8	4.3	2.6	5.3	6.0
株価収益率 (倍)	28.2	26.0	36.7	20.0	19.8
配当性向 (%)	64.2	71.0	114.5	56.5	47.5
従業員数 (人)	2,257	2,299	2,321	2,373	2,352

- (注) 1 売上高(営業収益)には、消費税等は含まれておりません。
2 潜在株式調整後1株当たり当期純利益金額は、新株予約権付社債等潜在株式がないため、記載しておりません。
3 従業員数については、就業人員数を表示しております。

2 【沿革】

昭和27年 9月	「電源開発促進法（昭和27年 7月31日法律第283号）」に基づき、政府出資の株式会社として設立
昭和28年 3月	共益(株)（現(株)JPビジネスサービス・連結子会社）を設立
昭和31年 4月	当社初の大規模水力発電所となる佐久間発電所（出力35万kW）の運転を開始
昭和34年 5月	田子倉発電所（出力40万kW、水力）の運転を開始
昭和35年 3月	開発工事(株)（現(株)JPハイテック・連結子会社）を設立
昭和35年12月	奥只見発電所（出力56万kW、水力）の運転を開始
昭和38年12月	電発フライアッシュ(株)（現(株)電発コール・テック アンド マリーン・連結子会社）を設立
昭和39年 9月	池原発電所（出力35万kW、水力）の運転を開始
昭和40年10月	周波数の異なる東西日本を繋ぐ佐久間周波数変換所の運転を開始
昭和42年 6月	開発電気(株)（現(株)ジェイベック・連結子会社）を設立
昭和47年11月	当社初の出力100万kWを超える大規模揚水発電所となる新豊根発電所（出力112.5万kW）の運転を開始
昭和49年 4月	開発電子技術(株)（連結子会社）を設立
昭和53年10月	(株)開発土木コンサルタント（現(株)開発設計コンサルタント・連結子会社）を設立
昭和56年 1月	国内初の海外炭を主燃料とする石炭火力発電所である松島火力発電所（出力50万kW× 2
6月	機）の運転を開始（ 2号機の運転開始は6月）
昭和56年10月	イー・ピー・ディー・シー海外炭(株)（現(株)JPリソース・連結子会社）を設立
昭和56年11月	EPDC(Australia) Pty. Ltd.（現J-POWER AUSTRALIA PTY. LTD.・連結子会社）を設立
昭和59年 7月	開発肥料(株)（連結子会社）を設立
平成 2年 6月	石炭火力としては国内初の単機出力100万kWを達成した松浦火力発電所 1号機（出力100万kW）の運転を開始
平成 3年 8月	日本ネットワーク・エンジニアリング(株)（連結子会社）を設立
平成11年 4月	(株)ドリームアップ苫前（現(株)ジェイウインド・連結子会社）を設立
平成12年 4月	仁賀保高原風力発電(株)（連結子会社）を設立
平成12年 7月	石炭火力の単機出力では国内最大となる橘湾火力発電所（出力105万kW× 2機）の運転を開始（ 2号機の運転開始は12月）
平成13年11月	大牟田プラントサービス(株)（連結子会社）を設立
平成14年 3月	(株)ベイサイドエナジー（連結子会社）を設立
平成14年11月	J-Power Investment Netherlands B.V.（連結子会社）を設立
平成14年12月	市原パワー(株)（連結子会社）を設立
平成15年 3月	糸魚川発電(株)（連結子会社）へ出資 (株)ジェイパワージェネックスキャピタル（連結子会社）を設立
平成15年 6月	(株)グリーンパワー阿蘇（連結子会社）を設立 長崎鹿町風力発電(株)（連結子会社）を設立
平成15年11月	当社の民営化へ向け、当社株式の取得・売出等を適正かつ確実に実施するために設立されたJ-POWER民営化ファンド(株)は政府保有の当社株式の譲受けにより、当社の親会社となる。

平成16年2月	(株)グリーンパワー瀬棚(現(株)ジェイウインド・連結子会社)を設立
平成16年4月	主要子会社再編の実施(下記の会社に集約) ・(株)JPビジネスサービス ・(株)JPハイテック ・(株)ジェイベック
平成16年10月	当社株式を東京証券取引所市場第一部に上場
平成16年10月	J-POWER 民営化ファンド(株)は、当社株式の東京証券取引所市場第一部上場の際に、保有していた当社株式を全株売却したことに伴い、親会社に該当しないこととなる。
平成17年1月	J-POWER North America Holdings Co., Ltd.(連結子会社)を設立 J-POWER USA Development Co., Ltd.(連結子会社)を設立
平成17年3月	ジェイパワー・エンテック(株)(連結子会社)を設立
平成17年5月	JM 活性コークス(株)(連結子会社)を設立
平成18年4月	J-POWER USA Investment Co., Ltd.(連結子会社)を設立
平成18年9月	J-POWER Holdings (Thailand) Co., Ltd.(連結子会社)を設立 J-POWER Generation (Thailand) Co., Ltd.(連結子会社)を設立
平成19年7月	Gulf JP Co., Ltd.(連結子会社)を設立
平成19年8月	Gulf JP NLL Co., Ltd.(連結子会社)を設立 Gulf JP NNK Co., Ltd.(連結子会社)を設立 Gulf JP CRN Co., Ltd.(連結子会社)を設立
平成19年10月	Gulf JP NS Co., Ltd.(連結子会社)を設立 Gulf JP UT Co., Ltd.(連結子会社)を設立
平成20年2月	捷帕瓦電源開発諮詢(北京)有限公司(連結子会社)を設立
平成21年2月	南九州ウインド・パワー(株)(連結子会社)を買収 さらきとまない風力(株)(連結子会社)を買収
平成21年6月	Gulf JP TLC Co., Ltd.(連結子会社)を買収 Gulf JP KP1 Co., Ltd.(連結子会社)を買収 Gulf JP NK2 Co., Ltd.(連結子会社)を買収 Gulf JP KP2 Co., Ltd.(連結子会社)を買収
平成21年12月	宮崎ウッドペレット(株)(連結子会社)を設立
平成23年4月	(株)バイオコール大阪平野(連結子会社)を設立
平成24年1月	(株)ジェイウインドサービス(連結子会社)を設立
平成24年7月	日本クリーンエネルギー開発(株)(連結子会社)を設立
平成24年10月	(株)グリーンコール西海(連結子会社)を設立
平成25年9月	美浜シーサイドパワー(株)の株式を追加取得し連結子会社とした。

(注) 出力は平成26年3月末現在のものです。

3 【事業の内容】

当社グループは、当社、子会社72社及び関連会社99社（平成26年3月31日現在）によって構成されており、卸電気事業を中心に、当社の子会社及び関連会社が行う風力発電事業、I P P（独立系発電事業者）による一般電気事業者向け電力卸供給事業及び新電力等向け電力卸供給事業等からなる「電気事業」、電気事業を補完し電気事業の円滑かつ効率的な遂行に資する「電力周辺関連事業」、海外における発電事業及びその関連事業を行う「海外事業」並びに当社グループの保有する経営資源、ノウハウを活用して行う石炭販売事業等の「その他の事業」があります。

なお、次の4部門は「セグメント情報の注記」に掲げる区分と同一であります。

[電気事業]

当社は、水力、火力など自社で保有する発電所により、主に一般電気事業者10社に対し電気の供給をする卸電気事業を行っているほか、自社で保有する送・変電設備により、沖縄電力(株)を除く一般電気事業者9社の電力託送を行っております。設備毎の特徴は以下のとおりであります。

（水力発電） 当社設立以降、規模の大きな水力発電所を数多く開発し、合計出力856万kWの水力発電設備を保有しております。これらの設備は電力需要の変動に素早く対応できるため、電力需要が高まる昼間帯を中心に利用されております。

（火力発電） 石炭火力に特化しており、合計出力837万kWとわが国最大の石炭火力発電設備を保有しております。他の化石燃料と比較して海外炭のカロリー当たりコストが低いことに加え、主に電力需要のベース部分を担う電源として利用されていることから設備の利用率が高く、経済性に優れた電源と言えます。

（託送） 北海道・本州間、本州・四国間、本州・九州間等、一般電気事業者の供給地域を繋ぐ基幹送電線等（総延長2,408km）及び周波数の異なる東西日本を繋ぐ周波数変換所を保有しております。

また、当社の子会社及び関連会社は風力発電事業、I P P（独立系発電事業者）による一般電気事業者向け電力卸供給事業、新電力等向け電力卸供給事業を行っております。

（主な関係会社）(株)ベイサイドエナジー、美浜シーサイドパワー(株)、(株)グリーンパワー阿蘇、(株)ジェイウインド、日本クリーンエネルギー開発(株)、さらきとまない風力(株)、南九州ウィンドパワー(株)、糸魚川発電(株)、長崎鹿町風力発電(株)、仁賀保高原風力発電(株)、市原パワー(株)

[電力周辺関連事業]

電気事業を補完し、その円滑、効率的な遂行に資する事業を行っております。

・発電所等の電力設備の設計・施工・点検保守・補修、燃料や石炭灰に関する港湾運用、炭鉱開発、石炭の輸入、バイオマス燃料の調達・製造、厚生施設等の運営、電算サービス等

(主な関係会社) J-POWER AUSTRALIA PTY. LTD.、(株)ジェイベック、(株)JPハイテック、(株)JPビジネスサービス、(株)JPリソーシズ、ジェイパワー・エンテック(株)、開発電子技術(株)、(株)ジェイパワージェネックスキャピタル、(株)ジェイウインドサービス、(株)開発設計コンサルタント、宮崎ウッドベレット(株)、JM活性コークス(株)、(株)電発コール・テック アンド マリーン

[海外事業]

海外における発電投資事業及びその関連事業、海外におけるエンジニアリング・コンサルティング事業等を行っております。

(主な関係会社) J-Power Investment Netherlands B.V.、捷帕瓦電源開発諮詢(北京)有限公司、J-POWER North America Holdings Co., Ltd.、J-POWER Holdings(Thailand)Co., Ltd.、J-POWER Generation(Thailand) Co., Ltd.、J-POWER USA Investment Co., Ltd.、J-POWER USA Development Co., Ltd.、Gulf JP Co., Ltd.、Gulf JP NNK Co.,Ltd.、Gulf JP CRN Co.,Ltd.、Gulf JP NK2 Co.,Ltd.、Gulf JP TLC Co.,Ltd.、Gulf JP KP1 Co.,Ltd.、Gulf JP KP2 Co.,Ltd.、Gulf JP NLL Co.,Ltd.

[その他の事業]

保有する経営資源、ノウハウを活用し、国内での廃棄物発電、熱電併給システム事業等の新たな電力事業、環境関連事業、情報通信事業、国内におけるエンジニアリング・コンサルティング事業、石炭等販売事業等を行っております。

(主な関係会社) 開発肥料(株)、日本ネットワーク・エンジニアリング(株)、大牟田プラントサービス(株)、(株)バイオコール大阪平野、(株)グリーンコール西海

当社グループを事業系統図によって示すと次頁のとおりであります。

[事業系統図]

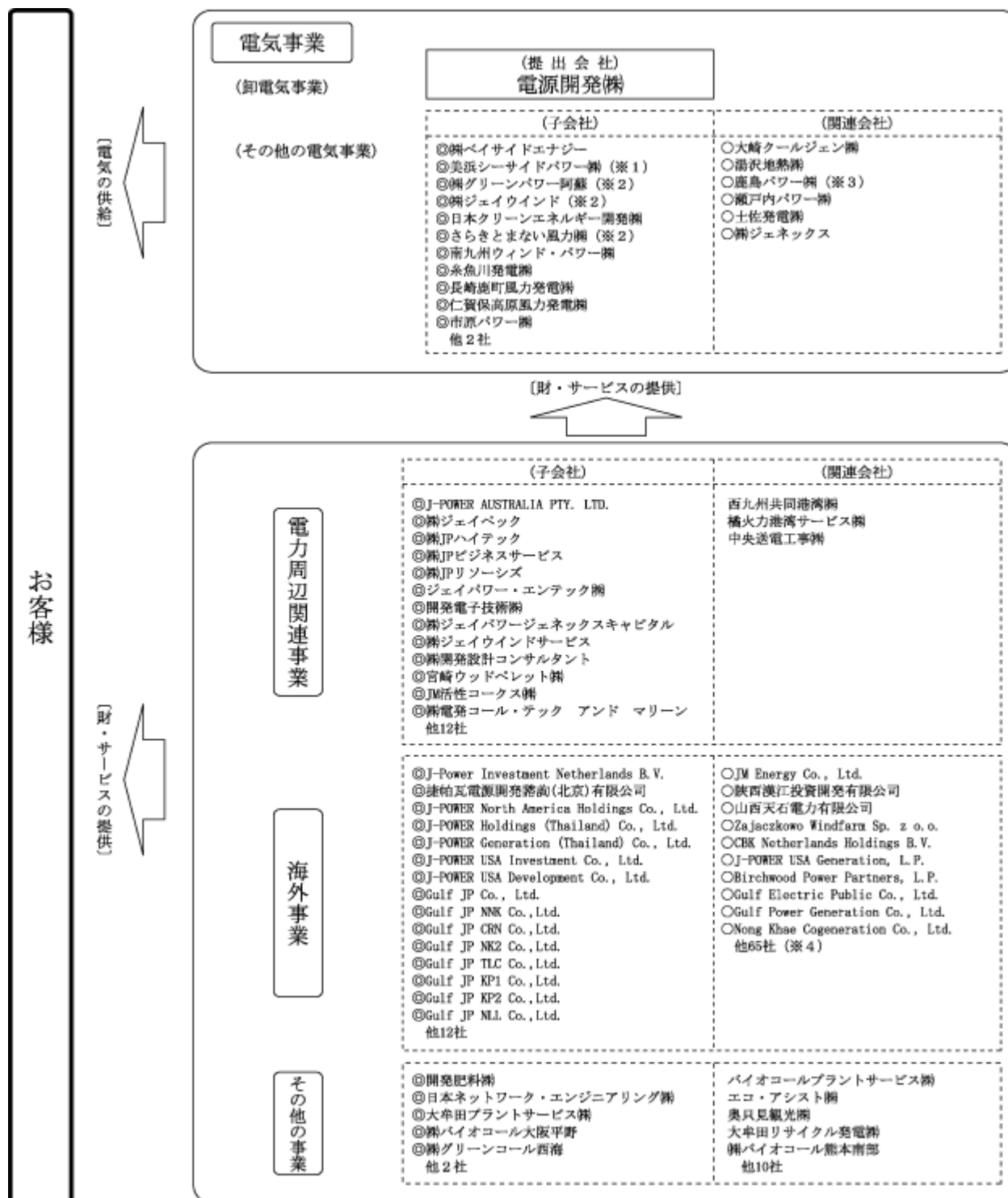

◎印：連結子会社 ○印：持分法適用会社 無印：持分法非適用会社
(注) 複数セグメントに係る事業を営んでいる会社は、主たる事業のセグメントに会社名を記載しております。

- 1 当連結会計年度より連結子会社としています。
- 2 平成26年4月1日付で、(株)ジェイウインドは(株)グリーンパワー阿蘇及びさらきとまない風力を吸収合併いたしました。
- 3 当連結会計年度より持分法適用関連会社としています。
- 4 海外事業の関連会社の他65社には、持分法適用の関連会社64社を含みます。

当連結会計年度の主な関係会社の異動等は次のとおりであります。

[電気事業]

当連結会計年度より、持分法適用関連会社であった美浜シーサイドパワー(株)は平成25年9月に株式を追加取得し子会社としたことにより、連結の範囲に含めております。

当連結会計年度より、中・長期の経営戦略上の重要な会社として、平成25年12月に設立した鹿島パワー(株)を新たに持分法適用の範囲に含めております。

なお、平成26年4月1日付で、連結子会社の(株)ジェイウインドは(株)グリーンパワー阿蘇及びさらきとまない風力(株)を吸収合併いたしました。

[電力周辺関連事業]

主要な関係会社の異動等はありません。

[海外事業]

当連結会計年度において、PT. PENDOPO POWERは平成25年6月に全保有株式を売却したことにより、持分法適用の関連会社には該当しなくなりました。

[その他の事業]

主要な関係会社の異動等はありません。

4 【関係会社の状況】

名称	住所	資本金 (百万円)	主要な事業内容	議決権の 所有割合 (又は被 所有割 合) (%)	役員の 兼任等	関係内容
(連結子会社)						
(株)ベイサイドエナジー	東京都中央区	2,400	電気供給業等	100.0	兼任 無(5) 転籍 無 出向 無	融資
美浜シーサイドパワー(株)	千葉県千葉市	914	電気供給業等	100.0	兼任 無(5) 転籍 無 出向 無	融資
(株)グリーンパワー阿蘇	熊本県阿蘇郡	490	風力発電施設の建設、 運営等	100.0	兼任 無(4) 転籍 無 出向 無	融資・債務保証
(株)ジェイウインド	東京都中央区	100	風力発電施設の建設、 運営等	100.0	兼任 無(9) 転籍 無 出向 無	融資・債務保証
日本クリーンエネルギー開発(株)	東京都中央区	95	風力発電施設の建設、 運営等	100.0	兼任 無(4) 転籍 無 出向 無	融資
さらきとまない風力(株)	北海道稚内市	30	風力発電施設の建設、 運営等	100.0	兼任 無(4) 転籍 無 出向 無	融資
南九州ウインド・パワー(株)	鹿児島県肝属郡	320	風力発電施設の建設、 運営等	98.8	兼任 無(4) 転籍 無 出向 無	融資・債務保証
糸魚川発電(株)	新潟県糸魚川市	1,006	電気供給業等	80.0	兼任 無(5) 転籍 無 出向 無	債務保証
長崎鹿町風力発電(株)	長崎県佐世保市	490	風力発電施設の建設、 運営等	70.0	兼任 無(4) 転籍 無 出向 無	融資
仁賀保高原風力発電(株)	秋田県にかほ市	100	風力発電施設の建設、 運営等	67.0	兼任 無(4) 転籍 無 出向 無	融資・債務保証
市原パワー(株)	千葉県市原市	600	電気供給業等	60.0	兼任 無(4) 転籍 無 出向 無	融資
J-POWER AUSTRALIA PTY. LTD.	オーストラリア国	548 百万オーストラリアドル	オーストラリアにおける炭鉱開発プロジェクトへの投資等	100.0	兼任 無(3) 転籍 無 出向 無(2)	
(株)ジェイベック	東京都中央区	500	火力・原子力発電設備に係る工事・技術開発・設計・コンサルティング・保守調査等、火力発電所の揚運炭、フライアッシュ販売及び発電用石炭燃料の海上輸送等、環境保全に関する調査・計画	100.0	兼任 無(1) 転籍 1(8) 出向 無(2)	電気・機械設備の施工・保守、火力発電所の揚運炭、発電用石炭燃料の海上輸送等
(株)J P ハイテック	東京都千代田区	500	水力発電・送变电設備に係る工事・技術開発・設計・コンサルティング・保守調査等、用地補償業務、用地測量、土木工事、一般建築、施工監理等	100.0	兼任 無(1) 転籍 2(8) 出向 無(3)	土木・建築・電気・機械設備の施工・保守、用地業務の請負等
(株)J P ビジネスサービス	東京都江東区	450	厚生施設等の運営、ビル管理、総務・労務事務業務の受託、コンピュータソフトウェアの開発等	100.0	兼任 無 転籍 無(6) 出向 無(1)	厚生施設等の運営、ビル管理、総務・労務事務業務の受託、コンピュータソフトウェアの開発等 融資
(株)J P リソーシズ	東京都中央区	450	石炭の輸入、販売、輸送等	100.0	兼任 無(3) 転籍 無(1) 出向 無(1)	海外炭の輸入
ジェイパワー・エンテック(株)	東京都港区	177	大気・水質汚染物質除去設備のエンジニアリング事業等	100.0	兼任 無(3) 転籍 無 出向 無(4)	火力発電所環境対策設備等の施工・保守
開発電子技術(株)	東京都文京区	110	電子応用設備、通信設備の施工、保守等	100.0	兼任 無 転籍 1(7) 出向 無(1)	通信設備の施工・保守等

名称	住所	資本金 (百万円)	主要な事業内容	議決権の 所有割合 (又は被 所有割 合) (%)	役員 の 兼任等	関係内容
㈱ジェイパワージェネックスキャピタル	東京都中央区	100	IPP共同事業実施のための管理等	100.0	兼任 無(4) 転籍 無 出向 無	
㈱ジェイウインドサービス	東京都中央区	50	風力発電施設の保守・運転等	100.0	兼任 無(7) 転籍 無 出向 無	
㈱開発設計コンサルタント	東京都千代田区	20	電力施設、一般建築施設等に関する設計、監理、調査及び建設コンサルタント業務他	100.0	兼任 無(1) 転籍 1(3) 出向 無	電力土木建築設備に関する設計・エンジニアリング等
宮崎ウッドペレット㈱	宮崎県小林市	300	木質ペレット製造施設の運営、管理、林地残材の調達業務等	98.3	兼任 無(2) 転籍 無 出向 無(1)	林地残材等を利用した発電用燃料の供給 債務保証
JM活性コークス㈱	福岡県北九州市	490	活性コークスの製造・販売等	90.0	兼任 無(3) 転籍 無 出向 無(1)	乾式脱硫、脱硝装置向けの活性コークス供給 融資
㈱電発コール・テック アンド マリーン	東京都中央区	20	石炭灰、フライアッシュ等の海上輸送等	100.0 (100.0)	兼任 無 転籍 無(1) 出向 無	石炭灰、フライアッシュ等の海上輸送等
J-Power Investment Netherlands B.V.	オランダ国	68 百万米ドル	海外投資管理等	100.0	兼任 無(1) 転籍 無 出向 無	融資
捷帕瓦電源開発諮詢(北京)有限公司	中国	6 百万元	海外投資管理、調査開発等	100.0	兼任 無(3) 転籍 無 出向 無(1)	海外プロジェクト管理・開発・ビジネスサービス
J-POWER North America Holdings Co., Ltd.	アメリカ国	1 米ドル	海外投資管理等	100.0	兼任 無(3) 転籍 無 出向 無	
J-POWER Holdings (Thailand) Co., Ltd.	タイ国	19,149 百万バーツ	海外投資管理等	100.0 (100.0)	兼任 無(3) 転籍 無 出向 無(2)	
J-POWER Generation (Thailand) Co., Ltd.	タイ国	39 百万バーツ	海外投資管理、調査開発等	100.0 (100.0)	兼任 無(1) 転籍 無 出向 無(4)	
J-POWER USA Investment Co., Ltd.	アメリカ国	32 米ドル	海外投資管理等	100.0 (100.0)	兼任 無(2) 転籍 無 出向 無(3)	融資
J-POWER USA Development Co., Ltd.	アメリカ国	1 米ドル	海外投資管理、調査開発等	100.0 (100.0)	兼任 無(2) 転籍 無 出向 無(1)	
Gulf JP Co., Ltd.	タイ国	19,391 百万バーツ	海外投資管理等	90.0 (90.0)	兼任 無(2) 転籍 無 出向 無(2)	
Gulf JP NNK Co.,Ltd.	タイ国	1,490 百万バーツ	電気供給業等	90.0 (90.0)	兼任 無 転籍 無 出向 無(3)	
Gulf JP CRN Co.,Ltd.	タイ国	1,440 百万バーツ	電気供給業等	90.0 (90.0)	兼任 無 転籍 無 出向 無(3)	
Gulf JP NK2 Co.,Ltd.	タイ国	1,370 百万バーツ	電気供給業等	90.0 (90.0)	兼任 無 転籍 無 出向 無(3)	
Gulf JP TLC Co.,Ltd.	タイ国	1,365 百万バーツ	電気供給業等	90.0 (90.0)	兼任 無 転籍 無 出向 無(3)	
Gulf JP KP1 Co.,Ltd.	タイ国	1,360 百万バーツ	電気供給業等	90.0 (90.0)	兼任 無 転籍 無 出向 無(3)	
Gulf JP KP2 Co.,Ltd.	タイ国	1,275 百万バーツ	電気供給業等	90.0 (90.0)	兼任 無 転籍 無 出向 無(3)	
Gulf JP NLL Co.,Ltd.	タイ国	1,384 百万バーツ	電気供給業等	67.5 (67.5)	兼任 無 転籍 無 出向 無(3)	

名称	住所	資本金 (百万円)	主要な事業内容	議決権の 所有割合 (又は被 所有割 合) (%)	役員の 兼任等	関係内容
開発肥料㈱	広島県 竹原市	450	石炭灰を利用した肥料 の生産、販売等	100.0	兼任 無(1) 転籍 無(1) 出向 無(3)	融資
日本ネットワーク・エンジ ニアリング㈱	東京都 中央区	50	電気通信事業、電気通 信設備の運用保守等	100.0	兼任 無(3) 転籍 無(4) 出向 無	電気通信設備の運用保守 融資
大牟田プラントサービス㈱	福岡県 大牟田市	50	廃棄物発電所の運転保 守	100.0	兼任 無(3) 転籍 無 出向 無(1)	
㈱バイオコール大阪平野	大阪府 大阪市	50	下水汚泥燃料化施設の 建設・運営等	60.0	兼任 無(2) 転籍 無 出向 無	融資
㈱グリーンコール西海	長崎県 西海市	20	一般廃棄物燃料化施設 の運営等	60.0	兼任 無(2) 転籍 無 出向 無	
他28社						

名称	住所	資本金 (百万円)	主要な事業内容	議決権の 所有割合 (又は被 所有割 合) (%)	役員の 兼任等	関係内容
(持分法適用関連会社) 大崎クールジェン(株)	広島県 豊田郡	490	酸素吹石炭ガス化複合 発電技術及びCO ₂ 分 離回収技術に関する大 型実証試験の実施等	50.0	兼任 無(1) 転籍 無 出向 無(2)	酸素吹石炭ガス化複合発電 技術の信頼性・経済性・運 用性等の検証、CO ₂ 分離 回収技術の検証等の受託
湯沢地熱(株)	秋田県 湯沢市	472	地熱資源の開発にかか る事業化の調査、地熱 資源の開発・供給、電 気供給事業等	50.0	兼任 無(4) 転籍 無 出向 無	
鹿島パワー(株)	茨城県 鹿嶋市	300	電気供給業等	50.0	兼任 無(3) 転籍 無 出向 無	
瀬戸内パワー(株)	広島県 広島市	100	電気供給業等	50.0	兼任 無(3) 転籍 無 出向 無	
土佐発電(株)	高知県 高知市	2,755	電気供給業等	45.0	兼任 無(3) 転籍 無 出向 無	債務保証
(株)ジェネックス	神奈川県 川崎市	2,800	電気供給業等	40.0 (40.0)	兼任 無(3) 転籍 無 出向 無	融資
JM Energy Co., Ltd.	中国	791 百万元	海外投資管理等	50.0	兼任 無(2) 転籍 無 出向 無	
陝西漢江投資開発有限公司	中国	1,137 百万元	電気供給業等	27.0	兼任 無(1) 転籍 無 出向 無(1)	
山西天石電力有限公司	中国	99 百万元	電気供給業等	24.0	兼任 無(1) 転籍 無 出向 無(1)	
Zajaczkowo Windfarm Sp. z o.o.	ポーランド 国	71 百万ズロチ	風力発電施設の建設、 運営等	50.0 (50.0)	兼任 無(2) 転籍 無 出向 無	融資・債務保証
CBK Netherlands Holdings B.V.	オランダ国	25 千米ドル	海外投資管理等	50.0 (50.0)	兼任 無(2) 転籍 無 出向 無	
J-POWER USA Generation, L.P.	アメリカ国	-	海外投資管理等	50.0 (50.0)	兼任 無 転籍 無 出向 無	
Birchwood Power Partners, L.P.	アメリカ国	-	電気供給業等	50.0 (50.0)	兼任 無 転籍 無 出向 無	
Gulf Electric Public Co., Ltd.	タイ国	13,784 百万バーツ	海外投資管理等	49.0 (49.0)	兼任 無(1) 転籍 無 出向 無(3)	
Gulf Power Generation Co., Ltd.	タイ国	9,607 百万バーツ	電気供給業等	49.0 (49.0)	兼任 無 転籍 無 出向 無(1)	
Nong Khae Cogeneration Co., Ltd.	タイ国	1,241 百万バーツ	電気供給業等	49.0 (49.0)	兼任 無 転籍 無 出向 無(1)	
Samutprakarn Cogeneration Co., Ltd.	タイ国	981 百万バーツ	電気供給業等	49.0 (49.0)	兼任 無 転籍 無 出向 無(1)	
Gulf Cogeneration Co., Ltd.	タイ国	850 百万バーツ	電気供給業等	49.0 (49.0)	兼任 無 転籍 無 出向 無(1)	
Gulf Yala Green Co., Ltd.	タイ国	460 百万バーツ	電気供給業等	49.0 (49.0)	兼任 無 転籍 無 出向 無(1)	
嘉惠電力股份有限公司	台湾	4,700 百万台湾元	電気供給業等	40.0 (40.0)	兼任 無(2) 転籍 無 出向 無	
EGCO Green Energy Co., Ltd.	タイ国	175 百万バーツ	海外投資管理等	26.0 (26.0)	兼任 無 転籍 無 出向 無(2)	

名称	住所	資本金 (百万円)	主要な事業内容	議決権の 所有割合 (又は被 所有割 合) (%)	役員の 兼任等	関係内容
EGCO Cogeneration Co., Ltd.	タイ国	1,060 百万バーツ	電気供給業等	20.0 (20.0)	兼任 無 転籍 無 出向 無 (1)	
華潤電力(賀州)有限公司	中国	1,724 百万元	電気供給業等	- [100.0]	兼任 無 (2) 転籍 無 出向 無 (1)	
CBK Power Co., Ltd.	フィリピン 国	137 百万米ドル	水力・揚水発電事業の 運営等	- [100.0]	兼任 無 転籍 無 出向 無	
Green Country Energy, LLC	アメリカ国	-	電気供給業等	- [100.0]	兼任 無 転籍 無 出向 無	
Pinelawn Power LLC	アメリカ国	-	電気供給業等	- [100.0]	兼任 無 転籍 無 出向 無	
Equus Power I, L.P.	アメリカ国	-	電気供給業等	- [100.0]	兼任 無 転籍 無 出向 無	
Edgewood Energy, LLC	アメリカ国	-	電気供給業等	- [100.0]	兼任 無 転籍 無 出向 無	
Shoreham Energy, LLC	アメリカ国	-	電気供給業等	- [100.0]	兼任 無 転籍 無 出向 無	
Orange Grove Energy, L.P.	アメリカ国	-	電気供給業等	- [100.0]	兼任 無 転籍 無 出向 無	
Roi-Et Green Co., Ltd.	タイ国	180 百万バーツ	電気供給業等	- [95.0]	兼任 無 転籍 無 出向 無 (1)	
Elwood Energy, LLC	アメリカ国	-	電気供給業等	- [50.0]	兼任 無 転籍 無 出向 無	
Tenaska Virginia Partners, L.P.	アメリカ国	-	電気供給業等	- [30.0]	兼任 無 転籍 無 出向 無	
Tenaska Frontier Partners, Ltd.	アメリカ国	-	電気供給業等	- [25.0]	兼任 無 転籍 無 出向 無	
他46社						

- (注) 1 議決権の所有割合の()内は間接所有割合で内数、[]内は緊密な者又は同意している者の所有割合で外数であります。
- 2 (株)ジェイベック、(株)J P リソーシズ、J-POWER AUSTRALIA PTY. LTD.、J-POWER Holdings(Thailand) Co., Ltd.及びGulf JP Co., Ltd.は、特定子会社であります。
- 3 役員の兼任等の欄における()内は、当社従業員が当該子会社及び関連会社の役員を兼任している者の人数であります。
- 4 米国法上のLimited Liability Company (LLC) 及びLimited Partnership (L.P.)については、資本金の概念と正確に一致するものがないことから、資本金の額は記載しておりません。

5 【従業員の状況】

(1) 連結会社の状況

平成26年3月31日現在

セグメントの名称	従業員数(人)
電気事業	2,326
電力周辺関連事業	3,998
海外事業	713
その他の事業	225
合計	7,262

- (注) 1 従業員数は、就業人員であります。
 2 臨時従業員の総数は、従業員数の100分の10未満であるため、記載を省略しております。

(2) 提出会社の状況

平成26年3月31日現在

従業員数(人)	平均年齢(歳)	平均勤続年数(年)	平均年間給与(円)
2,352	40.7	19.6	7,738,943

セグメントの名称	従業員数(人)
電気事業	2,255
電力周辺関連事業	6
海外事業	83
その他の事業	8
合計	2,352

- (注) 1 従業員数は就業人員であり、出向人員等734人は含まれておりません。
 2 臨時従業員の総数は、従業員数の100分の10未満であるため、記載を省略しております。
 3 平均年間給与は、基準外賃金及び賞与を含んでおります。なお、管理職等は算定対象に含まれておりません。

(3) 労働組合の状況

当社グループには、電源開発関連労働組合総連合が組織（組合員数3,863人）されており、全国電力関連産業労働組合総連合に属しております。

なお、労使関係について特に記載すべき事項はありません。

第2 【事業の状況】

1 【業績等の概要】

(1) 業績

当連結会計年度の収入面は、水力は出水率の低下及び一部発電所の停止影響等により、火力は基本料金の減等により減収となりましたが、タイ国プロジェクトの営業運転開始等による増収により、売上高（営業収益）は、前連結会計年度に対し7.7%増加の7,068億円となりました。これに営業外収益を加えた経常収益は、前連結会計年度に対し8.2%増加の7,291億円となりました。

一方、費用面は、営業費用は減価償却費の定率進行等による減少があったものの、タイ国プロジェクトの営業運転開始に伴う燃料費の増加等により、前連結会計年度に対し7.7%増加の6,476億円となりました。営業外費用は為替差損等により、前連結会計年度に対し51.7%増加の414億円となり、経常費用は前連結会計年度に対し9.6%増加の6,891億円となりました。

この結果、経常利益は前連結会計年度に対し10.6%減少の400億円となり、法人税等を差し引いた当期純利益は、前連結会計年度に対し3.7%減少の286億円となりました。

なお、当連結会計年度における報告セグメント別の業績は次のとおりです。

（電気事業）

卸電気事業の販売電力量は、水力は出水率が前連結会計年度を下回った（102% 99%）こと、及び一部発電所の停止影響等により、前連結会計年度に対し3.0%減少の87億kWhとなりました。火力は前連結会計年度並み（利用率79%）の543億kWhとなり、水力・火力合計で前連結会計年度に対し0.5%減少の630億kWhとなりました。

また、その他の電気事業の販売電力量は、平成25年9月より連結子会社となった美浜シーサイドパワー(株)を新たに対象としたこと等により、前連結会計年度に対し4.7%増加の23億kWhとなり、電気事業全体では、前連結会計年度に対し0.3%減少の654億kWhとなりました。

売上高（電気事業営業収益）は、卸電気事業の水力は出水率の低下及び一部発電所の停止影響等により、火力は基本料金の減等により減収となりましたが、その他の電気事業は平成25年9月より連結子会社となった美浜シーサイドパワー(株)を新たに対象としたこと等により増収となり、前連結会計年度に対し0.4%増加の6,107億円となりました。

セグメント利益は、売上の増加はあったものの、円安に伴う燃料費の増加等により、前連結会計年度に対し6.4%減少の290億円となりました。

（電力周辺関連事業）

売上高（その他事業営業収益）は、連結子会社による設備更新工事の受注等に伴う増収等により、前連結会計年度に対し4.5%増加の3,613億円となりました。

セグメント利益は、売上の増加等により前連結会計年度に対し5.8%増加の96億円となりました。

（海外事業）

タイ国におけるSPP（Small Power Producers）プロジェクトが昨年1月より順次営業運転を開始したことにより、販売電力量は36億kWhとなり、売上高（海外事業営業収益）は、前連結会計年度に対し411億円増加の428億円となりました。

セグメント利益は、持分法投資利益の増加はあったものの、為替差損等により、前連結会計年度に対し98.7%減少の0.5億円となりました。

（その他の事業）

売上高（その他事業営業収益）は、連結子会社の電気通信工事の売上の増加等により、前連結会計年度に対し6.5%増加の263億円となりました。

セグメント利益は、売上原価の増加等により、前連結会計年度に対し3.0%減少の9億円となりました。

(2) キャッシュ・フローの状況

(営業活動によるキャッシュ・フロー)

営業活動によるキャッシュ・フローは、たな卸資産の減少等により、前連結会計年度に対し23億円増加の1,221億円の収入となりました。

(投資活動によるキャッシュ・フロー)

投資活動によるキャッシュ・フローは、タイ国プロジェクトへの設備投資の増加等により、前連結会計年度に対し70億円増加の1,773億円の支出となりました。

(財務活動によるキャッシュ・フロー)

財務活動によるキャッシュ・フローは、資金調達による収入の増加等により、前連結会計年度に対し267億円増加の882億円の収入となりました。

以上の結果、現金及び現金同等物の当連結会計年度末残高は、前連結会計年度末残高に対し363億円増加の852億円となりました。

2 【生産、受注及び販売の状況】

当社グループが実施する事業のうち、電気事業の受給実績、販売実績、資材の状況及び海外事業の販売実績について記載しております。

電 気 事 業

(1) 受給実績

種別		当連結会計年度 (自 平成25年4月1日 至 平成26年3月31日)	前年同期比(%)
発電電力量	水力発電電力量(百万kWh)	9,707	94.0
	火力発電電力量(百万kWh)	59,752	100.2
	新エネルギー等発電電力量(百万kWh)	704	101.0
	他社受電電力量(百万kWh)	1,066	69.2
	揚水発電所の揚水用電力量(百万kWh)	1,038	68.1
	合計(百万kWh)	70,192	99.3
損失電力量(百万kWh)		3,905	100.9
揚水発電電力量(百万kWh)		857	71.6
内部取引(百万kWh)		8	
販売電力量(百万kWh)		65,421	99.7
出水率(%)		99	

- (注) 1 火力発電電力量は、汽力発電電力量と内燃力発電電力量の合計であります。
2 新エネルギー等発電電力量は、風力発電電力量と地熱発電電力量の合計であります。
3 揚水発電所の揚水用電力量とは貯水池運営のため揚水用に使用する電力であります。
4 揚水発電電力量(新豊根自分流分等を含む)は定額料金のため販売電力量には含まれておりません。
5 平成25年度出水率は、昭和57年度から平成23年度までの30ヶ年平均に対する比であります。

(2) 販売実績

販売実績

	当連結会計年度 (自 平成25年4月1日 至 平成26年3月31日)		前年同期比(%)	
	電力量(百万kWh)	電力料・託送料 (百万円)	電力量	電力料・託送料
水力	8,759	104,765	97.0	98.2
火力	55,992	436,313	100.1	100.5
新エネルギー等	669	13,412	101.1	127.8
小計	65,421	554,491	99.7	100.6
託送		52,182		99.1
合計	65,421	606,673	99.7	100.4

- (注) 1 火力販売電力量及び電力料は、汽力販売電力量及び電力料と内燃力販売電力量及び電力料の合計であります。
2 新エネルギー等販売電力量及び電力料は、風力販売電力量及び電力料と地熱販売電力量及び電力料の合計であります。
3 販売電力料・託送料には消費税等は含まれておりません。
4 揚水発電電力量(新豊根自分流分等を含む)は定額料金のため販売電力量には含まれておりません。

主要顧客別売上状況

	前連結会計年度 (自 平成24年4月1日 至 平成25年3月31日)		当連結会計年度 (自 平成25年4月1日 至 平成26年3月31日)	
	売上高(百万円)	割合(%)	売上高(百万円)	割合(%)
中国電力(株)	129,880	21.5	125,912	20.7
東京電力(株)	124,877	20.6	122,968	20.2
関西電力(株)	107,828	17.8	107,502	17.6
九州電力(株)	68,907	11.4	67,467	11.1

- (注) 1 販売電力料・託送料には消費税等は含まれておりません。
2 売上高は電力料と託送料の合計です。
3 割合は電気事業営業収益に対する割合です。

(3) 資材の状況

石炭、重油及び軽油の受払状況

(イ) 石炭

区分	期首残高(t)	受入量(t)	払出量(t)	棚卸修正(t)	期末残高(t)
当連結会計年度 (自 平成25年4月1日 至 平成26年3月31日)	1,803,990	20,779,800	21,262,620	53,863	1,375,033
前年同期比(%)	101.3	97.6	100.1	150.2	76.2

(ロ) 重油

区分	期首残高(kl)	受入量(kl)	払出量(kl)	棚卸修正(kl)	期末残高(kl)
当連結会計年度 (自 平成25年4月1日 至 平成26年3月31日)	26,764.9	66,448.5	60,178.1	360.6	33,395.9
前年同期比(%)	94.0	140.9	121.9	73.7	124.8

(ハ) 軽油

区分	期首残高(kl)	受入量(kl)	払出量(kl)	棚卸修正(kl)	期末残高(kl)
当連結会計年度 (自 平成25年4月1日 至 平成26年3月31日)	11,873.84	21,390.43	22,447.84	170.12	10,986.55
前年同期比(%)	147.7	81.2	99.7	4,190.1	92.5

海外事業

販売実績

	前連結会計年度 (自 平成24年4月1日 至 平成25年3月31日)		当連結会計年度 (自 平成25年4月1日 至 平成26年3月31日)	
	電力量(百万kWh)	電力料(百万円)	電力量(百万kWh)	電力料(百万円)
ガス火力(コンバインドサイクル)			3,665	40,755

(注) タイ国におけるSPPプロジェクトの販売実績を記載しております。

3 【対処すべき課題】

(1) 経営の基本方針

当社グループは、「人々の求めるエネルギーを不断に提供し、日本と世界の持続可能な発展に貢献する」という企業理念の下に、公益事業としての使命を果たしつつ、多くのステークホルダーにとって魅力ある安定成長企業となるため、国内事業における設備信頼性の確保、石炭火力の高効率化技術開発など低炭素化への対応、成長が見込まれるアジアを中心とした海外事業のさらなる展開、これら事業を支える財務体質強化などに着実に取り組んでおります。

当社グループは、公正で透明な経営を行うとともに、上記取り組みを通じて企業価値の増大を図り、多様なステークホルダーの期待に応えてまいります。

(2) 当社グループを取り巻く経営環境と対処すべき課題

当社グループを取り巻く事業環境においては、電力システム改革による競争の進展に伴い、更なる事業基盤の強化が求められているなか、当社グループは、既存設備の経年化や震災後の高稼働に伴う設備トラブルリスクの増大、原子力政策動向の不透明性、CO₂排出規制をはじめとした地球環境問題などの多くの克服すべき課題に直面しております。

このような状況のもと、競争環境の進展に対応し、電力の安定供給に貢献し続けるために、当社グループは、技術力の強化と設備信頼性の確保を中核とした「事業基盤強化」を着実に推進してまいります。そして更なる成長を確実なものとするため、環境負荷に配慮した国内ベースロード電源を主軸とする中長期的な供給力の確保に向けた「新規開発による成長」への取り組みを進めることで、企業価値の向上に努めてまいります。

事業基盤強化への取り組み

設備信頼性の確保

当社の火力・水力・送变电設備につきましては、高稼働の継続に対応した設備保全の強化と経年化対策を進めるとともに、災害対策や環境対策を適切に実施することで、設備の安定稼働に努めてまいります。

なお、本年3月に、定期点検中の松浦火力発電所（長崎県松浦市）2号機において低圧タービンロータ落下事故が発生いたしました。当社グループは、厳しい電力需給状況下における本件事故の重大性を真摯に受け止め、早期復旧に向けて全力で取り組むとともに、原因の早期究明と再発防止策の徹底に努めてまいります。

社会的責任に応える事業運営

当社グループは、今後も経営環境の変化に応じて継続的にコーポレート・ガバナンスの充実を図っていくとともに、より一層の社会的信頼を獲得・維持するため、グループ全体にコンプライアンスの意識を浸透・定着させるよう取り組んでまいります。

また、安全の確保・危機管理の徹底、災害への対応力強化により、電力安定供給を支えるとともに、地域・社会との共生や環境経営の推進を通じて、社会の持続可能な発展に貢献してまいります。

事業環境の変化への対応と事業基盤の強化

当社グループは、新規電源の開発、既存設備の信頼性の維持・向上、コスト低減などの取り組みによって、グループ大での相乗的な競争力強化を図り、今後の電力システム改革の進展など、事業環境の変化に対応できるような事業基盤の強化に取り組んでまいります。

さらに、事業の根幹となる技術力などグループ従業員一人ひとりの能力向上に向けた人材育成を進めるとともに、事業環境の変化に柔軟に対応できる活力ある組織づくりに取り組み、企業としての基盤を強化してまいります。

財務戦略

当社グループは、資金調達環境が不透明性を増す中であっても設備形成に向けて適切に投資拡大を図っていく必要があることから、着実な財務体質強化がこれまで以上に重要な経営課題になると考えております。

このため、競争力強化と投資効率向上に向けた取り組みを強化することにより、安定的な事業収益を確保し、引き続き自己資本比率の継続的な改善を図り、資金調達力の維持・強化に努めてまいります。

新規開発による成長への取り組み

国内石炭火力のリプレース・新增設と技術開発

当社グループは、中長期的な電力の安定供給という社会的要請に応えるべく、経年化火力発電所のリプレースによる高効率化と、石炭火力発電を活用したベースロード電源の開発に努めてまいります。そのために、竹原火力発電所新1号機リプレース計画（広島県竹原市、平成32年運転開始予定）、新日鐵住金株式会社との共同出資による鹿島パワー計画（茨城県鹿嶋市、平成32年運転開始予定）を着実に推進し、世界最高水準の高効率石炭火力発電を展開してまいります。また、これらに続く新たなリプレース・新增設の事業機会を最大限に追求してまいります。

さらに、石炭ガス化複合発電（IGCC）技術やCO₂回収・貯留（CCS）技術などの高効率化・低炭素化を目指す技術開発に取り組んでまいります。このような技術開発の一環として、当社グループは、中国電力株式会社と共同で大崎クールジェン株式会社（広島県豊田郡大崎上島町）を設立し、平成28年度の酸素吹IGCC技術実証試験の開始に向けて、試験設備の建設工事を進めております。

大間原子力建設の着実な推進

当社グループは、青森県下北郡大間町にて、ウラン・プルトニウム混合酸化物（MOX）燃料を使用する大間原子力発電所（出力138.3万kW、運転開始時期未定）の建設を進めております。

同発電所は、エネルギー安定供給を支えるベースロード電源の確保と、地球温暖化対策のニーズに応えるとともに、プルトニウム利用による原子燃料サイクルの中核を担うプロジェクトとして、安全性の確保を大前提に、引き続き地域の皆様からのご理解を得ながら、プロジェクトの着実な推進を図ってまいります。

現在、原子力規制委員会による新規基準への適合性審査に向けて、原子炉設置変更許可申請などの準備を進めております。可能な限り速やかに申請したうえで、原子力規制委員会による審査を受け、早期の運転開始を目指してまいります。

再生可能エネルギーの拡大

当社グループは、低炭素化に向けて、再生可能エネルギーの開発にも取り組んでまいります。

風力発電につきましては、風況良好な地点を継続的に発掘し、新規開発を着実に推進すると同時に、設備稼働率の向上と保守・運営の効率化による収益力強化を実現してまいります。さらに、洋上風力の実用化に向けた取り組みも進めてまいります。

このほか、地熱発電につきましては、三菱マテリアル株式会社および三菱ガス化学株式会社との共同出資により山葵沢地熱計画（秋田県湯沢市、平成31年運転開始予定）を推進するほか、新規地点の開発に向け、さらなる取り組みを進めてまいります。中小水力発電事業では、くったり発電所（北海道上川郡新得町、平成27年運転開始予定）の建設工事を進めております。

また、下水汚泥などのバイオマス資源の燃料化事業を拡大し、石炭火力発電所におけるバイオマス燃料の混焼を着実に推進すべく、継続的に取り組んでまいります。

海外発電事業の着実な展開

当社グループの海外発電事業につきましては、運転中の発電所は7ヶ国・地域で35件、当社持分出力は約460万kW（平成26年3月31日現在）となっております。

現在、タイ国ではノンセンIPPプロジェクト（160万kW、平成26年運転開始予定）、ウタイIPPプロジェクト（160万kW、平成27年運転開始予定）を建設中であります。また、インドネシア国ではセントラルジャワ石炭火力IPPプロジェクト（200万kW）を開発準備中であります。用地取得が計画通り進捗していないため、着工時期が当初予定の平成24年10月から遅れておりますが、引き続き本プロジェクトのパートナーと協力し、早期着工の実現に努めてまいります（なお、本件は長期売電契約上のファイナンス組成期限が平成25年10月に設定されておりましたが、平成26年10月まで延長されております）。

これらの発電所がすべて運転を開始した際には、持分出力が約800万kWとなる見通しであります。当社グループは、これら建設中・開発準備中のプロジェクトを確実に遂行し、既存プロジェクトも含めた海外発電事業における収益力の向上に努めるとともに、将来に向けた新規プロジェクトの培養を進めてまいります。

(3) 会社の財務及び事業の方針の決定を支配する者の在り方に関する基本方針

当社取締役会は、会社法施行規則第118条第3号に規定する「当社の財務及び事業の方針の決定を支配する者の在り方に関する基本方針」を、以下のとおり決議しております。

「当社は、国内の電力供給の増加を目的として昭和27年に設立されて以来、半世紀にわたり低廉かつ安定した電力を供給するとともに、全国規模での基幹送電線の建設及び運用を行い、わが国の経済発展と国民生活の向上に寄与してまいりました。

この間、当社は、人々の求めるエネルギーを不断に提供し、日本と世界の持続可能な発展に貢献することを企業理念として掲げるとともに、エネルギーと環境の共生を事業の基調とし魅力ある安定成長企業を目指し、企業価値向上のため不断の取り組みを継続しております。

当社の事業の特徴は、発電所等の公共性の高い設備に投資し、長期間の操業を通じてこれを回収することにあります。当社は、こうした長期の事業運営のなかで、多くのステークホルダーと協調し、安定的に成長していくことにより、当社の企業価値の最大化が図られていると考えております。

当社は、このような当事業の特性を株主の皆様にご理解いただくことを期待しておりますが、また一方、当社株式の売買が株主の皆様ご自身の意思に基づき自由に行われるべきことも当然であります。

しかしながら、経営支配権の取得を目指す当社株式の大規模な買付けにつきましては、当社の取締役は、株主の皆様の負託を受けた立場から、株主共同の利益ひいては当社の企業価値に照らして、これを慎重に検討し、対処すべきであると考えております。

従いまして、株主の皆様及び取締役にとって検討のための情報や時間が不足している場合、または、検討の結果、株主共同の利益ひいては当社の企業価値を著しく毀損するおそれがある場合には、会社法をはじめとする関係法令等の許容する範囲で適切な措置を講じる方針であります。」

4 【事業等のリスク】

以下には、当社の財政状態、経営成績並びに現在及び将来の事業等に関してリスク要因となる可能性があると考えられる主な事項を記載しております。将来に関する事項は、有価証券報告書提出日現在（平成26年6月27日）において当社が入手可能な情報等に基づいて判断したものであります。また、投資家に対する積極的な情報開示の観点から、当社が必ずしも重要なリスクとは考えていない事項であっても、事業等のリスクを理解する上で投資家にとって参考となる情報は記載しております。また、以下の記述は、別段の意味に解される場合を除き、連結ベースでなされており、「当社」には当社並びに当社の連結子会社及び持分法適用会社（連結財務諸表の用語、様式及び作成方法に関する規則（昭和51年大蔵省令第28号）の定義に従います。）が含まれています。

1．電気事業制度改革の進展等による当社の料金等への影響について

当社の営業収益の大半は、わが国の一般電気事業者10社への電気の卸供給による料金収入です。

小売供給の自由化をはじめとする制度改革により電気事業における競争が進展するなか、一般電気事業者は、低廉な電気料金を求める社会の期待に応え、顧客を確保するために、小売電気料金を引下げてきました。

当社の卸電気料金は、各発電設備、送・変電設備毎に、適正な原価に事業報酬を加算する方法により算定されているため（当社の卸電気料金については、「7 財政状態及び経営成績及びキャッシュ・フローの状況の分析」を参照）、小売電気料金の引下げの影響を直ちに受けることはありません。しかしながら、当社は、これまで一般電気事業者から卸電気料金の引下げを要請されており、料金原価の低減や競争の進展等により、引下げの要請はさらに強まる可能性があります。今後当社が卸電気料金を引下げる場合には、当社の業績に悪影響を及ぼす可能性があります。

平成15年11月に有限責任中間法人日本卸電力取引所が設立され、平成17年4月より卸電力取引が開始されました。当社は、現在、卸電力取引所等での取引を行っております。当社は、現時点において、取引所における卸電力の取引が短期間に飛躍的に増加するとは予想しておりませんが、将来取引所における取引量が増加し、取引所における電力取引価格が価格指標としての重要性を増した場合、当社の料金水準が間接的に影響を受ける可能性があり、仮に、一般電気事業者と当社との間の相対契約における料金水準が価格指標を上回る場合は、当社の業績に悪影響を及ぼす可能性があります。

加えて、将来的には電気事業制度改革によって当社を取り巻く事業環境が大きく変化する可能性もあります。平成25年4月に閣議決定された「電力システムに関する改革方針」に基づき、平成25年11月及び平成26年6月に電気事業法が改正され、広域的運営推進機関の設立（設立時期：平成27年目途）、小売参入全面自由化及び卸規制の撤廃（実施時期：平成28年目途）が決定されました。今後も、改革内容の更なる詳細検討が行われるとともに、送配電部門の法的分離や電気小売料金規制の見直し（実施時期：平成30年から平成32年目途）に向けた法改正への準備が進められることになっております。これらの一連の改革の内容によっては、当社の事業や業績にも悪影響を及ぼす可能性があります。

2．発電所建設計画の取り止め等について

当社は、一般電気事業者向けの発電所建設に関しては、本格的な着工前に、受電予定会社の全量受電を前提として開発規模、運転開始予定時期、予定工事費等につき受電予定会社と合意します。その後、設備完成直前に電気料金等を定めた電力供給契約を受電予定会社と締結し、運転開始後の維持運転費とともに投資額を電気料金として回収しております。

電力需要の予想伸び率の変化に伴い、一般電気事業者は、一部の発電所建設計画の繰り延べや取り止め、稼働率の低い火力発電所の廃止・長期停止を実施した例があります。当社においても、一般電気事業者向けの発電所建設に関しては、受電予定会社と協議のうえ、計画の一部について運転開始時期の繰り延べや計画の取り止め等を行った例があります。また、事業用地取得の難航等により、受電予定会社と協議の上で、計画の取り止め等を行った例もあります。これらの取り止め等にあたっては、そこから生じる費用について、受電予定会社と協議の上で当社が応分の負担をしております。

さらに、今後、国のエネルギー政策の見直しなど電気事業を取り巻く状況の大幅な変化、予期せぬ事態の発生等により建設計画の取り止め等があれば、当社の業績に悪影響を及ぼす可能性があります。

3．地球温暖化問題について

当社は、LNG等の化石燃料を使用する発電所と比較して、発電量当たりのCO₂排出量が相対的に高い石炭火力発電所を多数有しており、一般電気事業者及び卸電気事業者12社で取りまとめた「電気事業における環境行動計画」に基づき、各社と共同して地球温暖化問題に対応する様々な対策に取り組んでおります。

国内ではCO₂を排出しない原子力発電の開発に取り組むとともに、廃棄物発電などの未利用エネルギー及び風力発電などの再生可能エネルギーの開発、石炭火力の発電効率向上などに取り組んでおりますが、今後、地球温暖化対策に関する新たな規制等が導入された場合には、当社の業績に悪影響を及ぼす可能性があります。

4．海外発電事業をはじめとする新たな事業への取り組みについて

当社は、新たな収益基盤を構築することを目指して、海外発電事業や国内での新たな電力事業等の取り組みを進めております。

具体的には、海外発電事業については、これまで海外諸国でコンサルティング事業に従事しており、この経験を活かしてIPP（独立系発電事業者）プロジェクトへの取り組みを進めております。

また、国内電力事業については、IPPによる一般電気事業者向け電力卸供給、PPS（特定規模電気事業者）向け電力卸供給、風力・廃棄物等の再生可能エネルギーを利用した発電事業等を進めております。

しかしながら、これらの事業は、状況の大幅な変化、需要の低下、規制の変更等の予期せぬ事態の発生等により、当社が期待したほどの収益を生まない可能性がありますし、また、これらの事情により事業計画の変更、事業の取り止め等があれば、これに伴う関連費用の発生により、当社業績に悪影響を及ぼす可能性もあります。さらに、これらの事業の中には、当社が少数持分保有者に留まる合弁形態で運営されているものがあり、また、海外での事業については、為替リスクに加え当該国の政情不安等によるリスク（カントリーリスク）が存在します。

5．資金調達について

当社は、これまで発電所等への多額の設備投資を行っており、そのための設備資金を主として借入れ及び社債発行によって調達してきました。当社の今後10年間（平成26年度～35年度）の主な開発地点である大間原子力発電所や竹原火力発電所新1号機の建設をはじめ、既存の債務の償還あるいは海外発電事業への投資等のために、多額の資金調達を必要とする見通しです。資金調達が必要となった場合に、その時点における金融情勢、当社の信用状態又はその他の要因のために当社が必要資金を適時に適正な条件で調達することができなければ、当社の事業展開及び収益性に悪影響を及ぼす可能性があります。

6．大間原子力発電所建設計画について

大間原子力発電所計画は、平成7年8月の原子力委員会決定によって、国及び電気事業者の支援の下、当社が責任を持って取り組むべきとされた全炉心でのMOX（ウラン・プルトニウム混合酸化物）燃料利用を目指した改良型沸騰水型軽水炉（フルMOX - ABWR）であり、軽水炉でのMOX燃料利用計画の柔軟性を広げるという政策的な位置付けを持つものとされております。このため、全炉心でのMOX燃料利用に関する技術開発部分について、「全炉心混合酸化物燃料原子炉施設技術開発費補助金交付要綱」に基づき、政府から補助金の交付を受けております。また、既に沖縄電力㈱を除く一般電気事業者9社と基本協定を締結しており、その中で一般電気事業者9社による適正原価等での全量受電が約されております。

大間原子力発電所計画は、全炉心でのMOX燃料利用の原子力発電所として、地元大間町、青森県の同意を得て、平成11年8月に電源開発調整審議会により電源開発促進法で定める国の電源開発基本計画に組み入れられました。（平成15年10月の電源開発促進法の廃止に伴い、電源開発基本計画の制度も廃止となりましたが、同計画の有していた機能を引き継いだ重要電源開発地点の指定制度に基づき、平成17年2月に地点指定を受けております。）また、平成20年4月には「核原料物質、核燃料物質及び原子炉の規制に関する法律」に基づく原子炉設置許可、5月には電気事業法に基づく工事計画認可（第1回）を経済産業大臣から受け、着工に至っております。なお、平成23年3月に発生した東日本大震災直後より工事を休止してはりましたが、平成24年10月より工事を再開しております。

現在、平成25年7月に施行された規制基準への適合性審査に向けて、安全強化対策に係る設計業務など原子炉設置変更許可申請の準備を進めており、規制基準を適切に反映し、必要な安全対策等を着実に実施することで、全社をあげて安全な発電所づくりに取り組む所存です。しかしながら、原子力発電においては、国の原子力政策の見直しなど原子力事業を取り巻く状況の大幅な変化や予期せぬ事態の発生等による計画変更等のリスク、また、運転開始後には、放射性物質の貯蔵と取扱いに関するリスク、他の発電設備と同様、自然災害、不測の事故等のリスクも存在します（「8.自然災害、不測の事故等」を参照）。当社は、これらのリスクに対して可能な限り対策を講じる所存ですが、仮にリスクが顕在化した場合、当社の業績に悪影響を及ぼす可能性があります。

7．石炭火力発電用燃料について

当社の石炭火力発電所は海外炭を主たる燃料としております。また、石炭火力発電に係る販売電力量は当社の販売電力量の約84%、石炭代は当社の営業費用の約38%を占めております。

当社は、海外炭の調達にあたっては、供給の安定性と経済性を同時に追求するため、オーストラリア、インドネシア、ロシア、南アフリカ、中国などに調達地域を多様化しております。また、当社による海外炭の調達は、主として長期契約又は期間1年程度の契約により行われており、補完的にスポットでの購入も行っております。長期契約に基づく石炭の購入価格は、通常、1年に1回市場価格を踏まえて調整されます。

当社の燃料費は、海外炭の価格変動、輸送船舶の需給状況、燃料調達先の設備・操業トラブル等により影響を受けますが、燃料費は、火力発電所について一般電気事業者との間で2年毎（価格の変動が著しい場合は、1年毎）に行われる卸電気料金の改定にあたって、原価主義に基づき料金に反映されるため、石炭価格の変動等による当社の業績への影響は限定的です。但し、卸電気料金の改定後、次回の改定までに石炭価格の急激な上昇等があった場合、これに伴う燃料費の上昇分を料金に反映させるまでにタイムラグがあるため、一時的に当社の業績に悪影響を及ぼす可能性があります。

8．自然災害、不測の事故等について

自然災害、人為的なミス、テロ、燃料供給の中断又はその他の不測の事態により、当社の発電設備若しくは送・変電設備又はこれらの設備を運転制御する情報システム等に重大な事故があった場合、当社の事業運営に支障を来し、ひいては周辺環境に悪影響を及ぼす可能性があります。当社は、わが国における重要なインフラストラクチャーである発電設備及び送・変電設備の事故防止、関係者の安全確保並びに周辺環境の保全のため、保安・防災体制の確立、事故・災害の予防対策及び応急・復旧対策並びに環境モニタリング等に全社を挙げて取り組んでおります。

しかし、事故等のために当社の発電設備又は送・変電設備が操業を停止した場合、さらには事故等のため周辺環境に悪影響を及ぼした場合には、当社の業績に悪影響を及ぼす可能性があります。

9. 法的規制について

当社事業の大半を占める卸電気事業については、電気事業法による規制を受けております。

当社は、同法に規定される卸電気事業者として、事業許可（第3条）、事業の譲渡し及び譲受け並びに法人の合併及び分割の認可（第10条）、電気事業用設備の譲渡し等の届出（第13条）、事業の休止及び廃止の許可、並びに法人の解散に関する認可（第14条）、供給義務（第18条）、料金その他の供給条件の届出（第22条）、供給計画の届出（第29条）、保安規程の届出（第42条）等の事業規制及び保安規制、並びにこれらの規制に伴う変更・中止命令及び事業許可の取り消しに関する規定の適用を受けております。この他、当社の事業運営は様々な法令の適用を受けております。このため、当社がこれらの法令・規制を遵守できなかった場合、又はこれらの法令・規制の改正があった場合には、当社の事業運営や業績に悪影響を及ぼす可能性があります。なお、平成26年6月に改正された電気事業法に基づき、平成28年以降、卸規制（事業許可制や料金規制）は撤廃されることとなります（「1. 電気事業制度改革の進展等による当社の料金等への影響について」を参照）。

また、平成23年8月10日に、原子力事業者による相互扶助の考え方に基づき、将来にわたって原子力損害賠償の支払等に対応できる支援組織（原子力損害賠償支援機構）を中心とした仕組みを構築することを目的として、「原子力損害賠償支援機構法」が公布・施行されました。当社は、同法第38条に基づき、原子力事業者として原子力損害賠償支援機構の業務に要する費用に充てるための負担金を納付することを義務付けられ、負担金の額によっては当社の業績に悪影響を及ぼす可能性があります。なお、今後、当社が進めている大間原子力発電所計画について、同発電所が「原子力損害の賠償に関する法律」に定める原子炉の運転等を開始した場合に、当社は負担金を納付することとなります。

10. 特定の販売先への依存度が高いことについて

当連結会計年度において、当社の電気事業営業収益は営業収益の86.2%を占めており、電気事業営業収益のうち一般電気事業者に対する売上は96.8%を占めております。売上比率が当社の電気事業営業収益の10%以上を占める販売先は、中国電力㈱(20.7%)、東京電力㈱(20.2%)、関西電力㈱(17.6%)及び九州電力㈱(11.1%)であります。当社は、一般電気事業者が、今後とも当社の最も重要な販売先であると考えており、したがって、当社の業績は、一般電気事業者の小売電力市場におけるシェアや国内における電力需要の動向等により影響を受ける可能性があります。

11. 業務情報の管理

当社は、個人情報をはじめ機密を要する多くの重要な情報を保有しています。これらの情報については情報セキュリティ対策の推進、従業員教育等の実施により厳重に管理しておりますが、外部に流出した場合、当社のレピュテーションや業績は悪影響を受ける可能性があります。

5 【経営上の重要な契約等】

当社の主たる事業は電気事業であり、主に一般電気事業者10社に対して、各社との契約に基づき電力を供給しております。当社が現在所有する卸電気事業用発電設備により供給する電力については、一部地点の発電設備における一部の出力を除く全量を各社が受電することが契約上定められております。実際に供給する電力及び電力量については、双方の協議に基づき決定しております。また、当社は、自社で所有する送・変電設備により、沖縄電力㈱を除く一般電気事業者9社の電力託送を、各社との契約に基づき行っております。

これらの一般電気事業者への電力供給、電力託送における料金の算定については、電力供給、電力託送を行う上で必要と想定される適正な原価に、事業報酬を加えて算定する原価主義を採用しており、これによって事業運営に必要な収入の確保と投下資本の回収を行うこととしております。

個別の料金については、設備（発電所、送・変電設備）種別毎に、地点別又は水系別に上記原価主義により算定した原価（個別原価主義）に基づいており、その他の供給条件も含めて販売先の一般電気事業者との間で地点別又は水系別に契約を締結しております（ ）。

電源開発促進法の廃止前においては、電気事業者に対し電気の供給をしようとするときは、料金その他の供給条件等について経済産業大臣の認可を受けなければならないこととされてきました。

電源開発促進法の廃止後は、一般電気事業者との契約にあたっては、電気事業法第2条第1項第11号に掲げる卸供給に係る料金その他の供給条件については、電気事業法第22条の規定に基づき経済産業大臣に届け出ることとなっております。なお、電源開発促進法廃止前に電源開発促進法に基づく経済産業大臣の認可を受けていたものについては、電源開発促進法廃止時において、電気事業法第22条の規定に基づく経済産業大臣への届出がなされたものとみなされております。

また、電気事業法第2条第1項第13号に掲げる振替供給に係る料金その他の供給条件については、平成17年3月末までは電源開発促進法の規定が適用され、料金その他の供給条件等について経済産業大臣の認可を得ることとなっておりますが、平成17年4月1日以降は改正電気事業法第24条の4の規定に基づき経済産業大臣に届け出ることとされております。なお、平成17年3月末までに電源開発促進法に基づく認可を受けていたものは、改正電気事業法施行時点（平成17年4月1日）において、改正電気事業法第24条の4の規定に基づく経済産業大臣への届出がなされたものとみなされております。

6 【研究開発活動】

当社における研究開発活動は、技術開発部（本店）及び管下機関の茅ヶ崎研究所（神奈川県茅ヶ崎市）、若松研究所（福岡県北九州市）を中心に行っており、安価で良質な電力を安定的に供給するため、新しい発電技術・既設設備の運用高度化や環境対策強化に資する研究開発に重点を置いております。さらに、これまで電気事業で培ってきた経験を生かして、資源・エネルギーや環境の分野における研究開発や技術調査にも取り組んでおります。特に、石炭ガス化高効率発電やフルMOX - ABWRの取り組みは、地球温暖化問題の対策にも寄与するものと位置付けております。

当連結会計年度の研究開発費の総額は、63億円です。このうち電気事業に係る研究開発費は61億円であり、その他の事業に係る研究開発費は1億円です。

電気事業に係る主な研究開発は、次のとおりです。（一部、国等公的機関からの受託・補助を含みます。）

- ・コストダウン技術（劣化診断技術、運用・保守高度化技術など）
- ・改良型沸騰水型軽水炉（フルMOX - ABWR）関連技術
- ・石炭火力高効率化技術（酸素吹き石炭ガス化技術）
- ・発電新技术（洋上風力発電技術、バイオマス石炭火力混焼技術など）
- ・高度系統シミュレーション技術
- ・石炭灰有効利用技術
- ・環境対策技術（貯水池環境保全技術など）
- ・地球温暖化対策技術（CO₂排出削減技術）
 - 革新的CO₂排回収型石炭ガス化技術開発
 - 次世代IGCC（1,500 超級ガスタービン）を想定した高压プロセス向けのCO₂分離回収技術（物理吸収法）についてのシステム検証
 - 酸素燃焼日豪実証プロジェクト
 - 微粉炭火力発電所に酸素燃焼技術を導入し、CCS（二酸化炭素回収・貯留）技術の一貫システムを実証する試験

7 【財政状態、経営成績及びキャッシュ・フローの状況の分析】

文中における将来に関する事項は、有価証券報告書提出日（平成26年6月27日）現在において当社グループが判断したものであります。

(1)重要な会計方針及び見積もり

当社グループの連結財務諸表は、わが国において一般に公正妥当と認められている会計基準に基づき作成しております。この財務諸表の将来の見積もりについては、リスクや不確実性があることから、実際の結果はこれらの見積もりと異なる場合があります。

当社は、特に以下の重要な会計方針が、当社の連結財務諸表の作成において使用される当社の重要な判断と見積もりに影響を及ぼすと考えております。

建設中利子

当社は電気事業会計規則に基づいて、電気事業固定資産の建設のために充当した資金の利子で当該資産の使用開始前に属するものを、当該資産の建設価額に算入しています。算入される金額すなわち建設中利子額は、対象建設費の月積数に対象資金平均月利率を乗じて算出しています。対象資金は、当年度を含む過去3ヶ年に調達された自己資金及び借入資金としています。3ヶ年としているのは、電気事業固定資産の主要な工事が行われる期間という事実認識に基づいています。

退職給付

従業員に係る退職給付費用及び債務は、数理計算上で設定される前提条件に基づいて算出されています。前提条件には、割引率、将来の退職金ポイント累計、退職率、直近の統計数値に基づいて算出される死亡率及び年金資産の期待運用収益率などが含まれます。実際の算出結果が前提条件と異なる場合、または前提条件が変更された場合、その影響額は、数理計算上の差異として定期的に償却されます。

有価証券の減損

当社が保有する有価証券は、「金融商品に関する会計基準」（企業会計基準第10号（平成11年1月22日（企業会計審議会）平成20年3月10日改正））に定めるその他有価証券としての株式が主なものです。市場価格のない株式の実質価額（ ）が、帳簿価額に比べて50%以上下落した場合には、実質価額まで帳簿価額を減損処理することとしています。また、市場価格等の時価のある株式について期末時価が帳簿価額に比べて50%以上下落した場合、又は50%未満30%以上の下落が2事業年度以上継続した場合は、期末時価まで帳簿価額を減損処理することとしています。

実質価額とは、各決算期までに入手可能な直近の財務諸表を使用し、資産等の時価評価基準に基づく評価差額等を加味して算定することを原則として、1株当たりの純資産額に所有株式数を乗じたものをいいます。

ただし、この減損処理の条件に該当する場合においても、以下の事項に該当する場合は減損処理を実施しないことができることとしています。

- ・ 市場価格のない株式の場合は、実質価額が帳簿価額にほぼ近い水準にまで回復する見込みがあると合理的な根拠をもって証明できるもの
- ・ 時価のある株式については、期末日後1年以内に期末時価が帳簿価額にほぼ近い水準まで回復する見込みがあると合理的な根拠をもって証明できるもの

ヘッジ会計

当社は、デリバティブ取引に関する社内規程に基づき、為替変動リスク、金利変動リスク及び商品価格変動リスクを回避することを目的として取引を実施しており、投機的な取引は行わない方針です。社債、借入金、外貨建債権債務の一部及び商品価格の変動により影響を受ける取引の一部をヘッジ対象とし、外貨建債権債務に振当てたデリバティブ取引、金利スワップの特例処理の対象となる取引及び商品価格に関するスワップをヘッジ手段とする取引を行っています。上記ヘッジ対象については原則としてヘッジを行う方針ですが、一部取引についてはリスクの度合い等を勘案して個別に判断した結果、ヘッジを行わないことがあります。

(2)当連結会計年度の経営成績の分析

営業収益

営業収益は、前連結会計年度に対し7.7%（507億円）増加の7,068億円となりました。

このうち電気事業営業収益は、前連結会計年度に対し0.6%（37億円）増加の6,090億円となりました。卸電気事業の卸電気事業の水力は出水率の低下及び一部発電所の停止影響等により、火力は基本料金の減等により減収となりました。その他の電気事業は平成25年9月より連結子会社となった美浜シーサイドパワー(株)を新たに対象としたこと等により増収となりました。

海外事業営業収益は、タイ国プロジェクトの営業運転開始により、前連結会計年度に対し411億円増加の428億円となりました。

また、その他事業営業収益は、連結子会社の電気通信工事の売上の増加等により、前連結会計年度に対し11.9%（58億円）増加の549億円となりました。

営業費用及び営業利益

営業費用は、前連結会計年度に対し7.7%（461億円）増加の6,476億円となりました。

電気事業営業費用は、減価償却費の定率進行等による減少があったものの、円安に伴う燃料費の増加等により、前連結会計年度に対し1.0%（52億円）増加の5,454億円となりました。

海外事業営業費用は、タイ国プロジェクトの営業運転開始に伴う燃料費の増加等により、前連結会計年度に対し425.9%（355億円）増加の438億円となりました。

また、その他事業営業費用は、売上原価の増加等により、前連結会計年度に対し10.0%（53億円）増加の583億円となりました。

この結果、営業利益は前連結会計年度に対し8.4%（46億円）増加の591億円となりました。

営業外収益と費用及び当期経常利益

営業外収益は、持分法投資利益の増加等により、前連結会計年度に対し27.2%（47億円）増加の223億円となりました。

営業外費用は、為替差損の増加等により、前連結会計年度に対し51.7%（141億円）増加の414億円となりました。

この結果、当期経常利益は前連結会計年度に対し10.6%（47億円）減少の400億円となりました。

税金等調整前当期純利益

税金等調整前当期純利益は、受取保険金を特別利益に計上したものの、当期経常利益の減少等により、前連結会計年度に対し5.3%（24億円）減少の427億円となりました。

当期純利益

法人税等合計は前連結会計年度に対し3.9%（6億円）減少の149億円となり、当期純利益は前連結会計年度に対し3.7%（11億円）減少の286億円となりました。

(3)経営成績に重要な影響を与える要因について

営業収益

電気事業営業収益

当社の電気事業営業収益の大半は原価主義（「(3)経営成績に重要な影響を与える要因について 営業収益 (八) 卸電気料金」の項参照）に基づく一般電気事業者からの販売電力料収入と託送料収入です。販売電力料収入には固定料金である基本料金と販売電力量に応じた電力量料金があります。当社の販売電力量は、販売先である一般電気事業者の電力需給動向により影響を受けるため、当社の電力量料金に係わる収入は間接的に小売電力需要の影響を受けます。

(イ) 発電設備容量

当社は、発電施設建設にあたり、受電予定会社の全量受電を前提として開発規模、運転開始予定時期、予定工事費等につき受電予定会社と合意し、運転開始に先立ち原価主義に基づく電力受給契約を結ぶため、料金引下げ等の例外要因を除き、基本的には発電設備容量の増加が販売電力量及び販売電力料の増加に結びつきます。

(ロ) 電力需要

日本の最終電力需要の見直しによっては、長期的に当社が建設・運転可能な発電所数が左右されることになり、間接的に当社収益に影響します。短期的には当社火力発電所の発電量の多寡を通じ、営業収益に影響します。また、電力需要は冷夏・暖冬等の天候によっても影響を受けます。

(ハ) 卸電気料金

当社は、一般電気事業者への電力供給、電力託送における料金の算定については、電力供給、電力託送を行う上で必要と想定される適正な原価に事業報酬を加えて算定する原価主義を採用し、事業運営に必要な収入の確保と投下資本の回収を行っております。

個別の料金については、設備（発電所、送・変電設備）種別毎に、地点別又は水系別に上記原価主義により算定した原価（個別原価主義料金）を基に販売先電力会社との間で契約を締結しております。

水力、送・変電設備の料金については、原価に占める減価償却費や事業報酬等の資本費の比重が高いことから、長期安定化の観点より定期的な更改は行わず、金利・物価等経済環境等を踏まえ契約当事者間で協議の上、改定を行っております。

料金の構成としては、揚水を除く水力発電設備については、料金の8割程度を基本料金とし、残りの2割程度を販売電力量に応じた従量料金としています。2割分は出水率の変動により増減しますが影響は大きくありません。一方、揚水発電設備、送・変電設備については、全額を基本料金としております。

火力設備の料金については、原価に占める燃料費等変動費の比重が高く、修繕費など維持運転費についても年度毎の原価変動が大きいことから、2年毎（石炭価格部分については価格の変動が著しい場合は、1年毎）に料金の見直しを行っております。料金の構成としては、燃料費等の変動費については販売電力量に応じた従量料金としており、販売電力量に応じてこの部分の収益は増減しますが、燃料使用量もこれに合わせ増減します。燃料の調達に係る為替レート及び重軽油価格変動に伴う燃料費変動については、四半期毎に調整する料金の仕組みになっています。変動費以外の固定費部分については基本料金としております。基本料金は減価償却費、事業報酬等の資本費の他、修繕費等の維持運転費等からなり、維持運転費の増加や大規模な設備投資がない限り、設備の減価償却の進行及び近年の金利等経費低下を反映して減少する傾向にあります。

(二) その他の電気事業

当社グループの電気事業には、IPP（独立系発電事業者）による一般電気事業者向け電力卸供給事業、新電力等向け電力卸供給事業及び風力発電事業を含みます。これらの事業は当社の子会社が行っており、事業が拡大し、電気事業収益が増加する可能性があります。

海外事業営業収益

当社グループの海外事業営業収益の大半は、当社の連結子会社とタイ電力公社（EGAT）との長期電力販売契約に基づく販売電力量収入です。販売電力量収入には固定料金である基本料金収入と販売電力量に応じた電力量料金収入があります。当社の連結子会社の販売電力量は、販売先であるタイ電力公社の電力需給動向により影響を受けるため、当社の連結子会社の電力量料金に係わる収入は間接的に電力需要の影響を受けます。

営業費用

電気事業営業費用

(イ) 減価償却費

重要な減価償却資産の減価償却の方法は、建物、構築物及び機械装置は定率法、その他は定額法によっています。今後、新たに大規模な設備が資産計上されると減価償却費も増加します。（今後の設備投資については「(4)資本の財源及び資金の流動性についての分析 設備投資」の項参照）

(ロ) 燃料費

火力発電所の燃料に使用する石炭については、主として長期契約若しくは期間1年程度の契約により行っております。また、補完的にスポットでの調達も行っております。長期契約に基づく石炭の購入価格は、通常、1年に1回市場価格を踏まえて調整されます。当社の燃料費は、石炭の価格変動、輸送船舶の需給状況、燃料調達先の設備・操業トラブル等の影響を受けます。

(ハ) 人件費

従業員に係る退職給付費用及び債務は、数理計算上で設定される前提条件（割引率、将来の退職金ポイント累計、退職率、死亡率、年金資産の期待運用収益率等）に基づき算出されていますが、実際の算出結果が前提条件と異なる場合、特に株価等市況が大きく変化し年金資産の実運用収益率が影響を受けた場合、数理計算上の差異が大きくなり、その償却により人件費が影響を受けます。

(ニ) 修繕費

設備信頼性を維持するため計画的な補修を実施しておりますが、定期点検の内容、規模等により修繕費は変動します。

海外事業営業費用

燃料費

タイ国における火力発電に用いる燃料の天然ガスは、タイ国石油公社（PTT）と長期燃料供給契約を締結し購入しております。当社の連結子会社の燃料費は、ガス価格の変動、PTTの設備・操業トラブル等の影響を受けます。

営業外収益・費用

営業外費用には、支払利息のほか為替差損があり、金利及び為替の変動によって影響を受ける可能性があります。

(4)資本の財源及び資金の流動性についての分析

資金需要

当社の主な資金需要は電気事業、海外事業への設備投資及び長期負債の借換資金です。

設備投資

当連結会計年度の電気事業に係る設備投資は前連結会計年度より249億円増加の943億円、海外事業に係る設備投資は前連結会計年度より356億円増加の958億円です。

有利子負債

国内外への投資資金需要により当連結会計年度末での有利子負債残高は1兆6,499億円となり、前連結会計年度末より1,269億円増加しました。

(イ) 短期有利子負債

当連結会計年度末の短期有利子負債は、1年以内に返済予定の長期借入金1,152億円、短期借入金203億円及び1年以内に償還予定の社債800億円等です。なお、1年以内に返済予定の長期借入金のうち44億円はノンリコースローン（責任財産限定特約付借入金）です。

(ロ) 長期有利子負債

当連結会計年度末の長期有利子負債は、長期借入金7,415億円、社債6,913億円等です。なお、長期借入金のうち2,543億円はノンリコースローン（責任財産限定特約付借入金）です。

流動性及び資金の源泉

(イ) 資金調達

当社の資金需要は設備投資と債務の借換に係るものが大半であり、資金調達は長期資金で手当てすることを原則としています。長期資金調達に際しては、低利かつ安定的な資金調達手段として普通社債の発行及び金融機関からの借入を行っており、当連結会計年度末の発行残高及び借入残高は、それぞれ7,713億円、8,567億円となっています。短期資金については、運転資金に加え、調達の即応性を高める観点から機動的なつなぎ資金調達を実施しています。これら短期の資金需要を満たすために3,000億円の商業紙の発行限度枠を設定しています。

(ロ) キャッシュ・フロー

営業活動によるキャッシュ・フローは、たな卸資産の減少等により、前連結会計年度に対し23億円増加の1,221億円の収入となりました。

投資活動によるキャッシュ・フローは、タイ国プロジェクトへの設備投資の増加等により、前連結会計年度に対し70億円増加の1,773億円の支出となりました。

財務活動によるキャッシュ・フローは、資金調達による収入の増加等により、前連結会計年度に対し267億円増加の882億円の収入となりました。

以上の結果、現金及び現金同等物の当連結会計年度末残高は、前連結会計年度末残高に対し363億円増加の852億円となりました。

第3 【設備の状況】

1 【設備投資等の概要】

わが国の電力供給の一翼を担う電気事業者の一員として、徹底したコストダウンを推進しつつ、水力、火力、原子力等の設備投資を実施しております。また、タイ国において10万kW級コジェネレーションガス火力（7地点）及びガス火力（2地点）の設備投資を実施しています。当連結会計年度の設備投資内訳は、以下のとおりであります。

項目		設備投資総額（百万円）
電 気 事 業	水力	17,826
	火力	17,867
	原子力	30,723
	新エネルギー等	8,393
	送変電	5,393
	その他	4,656
	核燃料	9,446
	電気事業計	94,307
電力周辺関連事業		4,889
海外事業		95,815
その他の事業		546
消去又は全社		532
総 計		195,026

- (注) 1 上記金額には消費税等は含まれておりません。
2 平成25年度の既存設備の改良工事費は、44,602百万円であります。

(重要な設備の売却、撤去等)

電気事業

該当事項はありません。

電力周辺関連事業

該当事項はありません。

海外事業

該当事項はありません。

その他の事業

該当事項はありません。

2 【主要な設備の状況】

当社グループが保有する設備のうち、電気事業設備、海外事業設備の概況及び主要な設備について記載しております。

(1) 電気事業設備の概況

提出会社

平成26年3月31日現在

区分	設備概要	帳簿価額(百万円)				従業員数(人)	
		土地	建物	機械装置 その他	合計		
水力発電設備	発電所数	58ヶ所				402	
	最大出力	8,556,000kW	11,518 (142,390,647㎡)	15,420	338,404		365,343
汽力発電設備	発電所数	7ヶ所				565	
	最大出力	8,374,000kW	57,448 (5,519,394㎡)	31,867	278,619		367,935
新エネルギー等発電設備	発電所数	1ヶ所				4	
	最大出力	15,000kW	148 (119,137㎡)	228	1,164		1,541
送電設備	亘長	2,407.9km				113	
	交流送電線	2,140.7km					
	直流送電線	267.2km					
	回線延長	4,330.6km	17,468 (2,948,585㎡)	1,424	160,032		178,925
	支持物	6,215基					
変電設備	変電所数	4ヶ所				22	
	出力	4,301,000kVA					
	周波数変換所数	1ヶ所	2,780 (729,592㎡)	3,187	25,677		31,645
	出力	300,000kW					
	交直変換設備数	4ヶ所					
	出力	2,000,000kW					
通信設備	無線通信設備	5,994km	75 (63,953㎡)	1,065	8,117	9,257	80
業務設備	若松総合事業所等	8ヶ所	34,135 (2,191,499㎡)	10,307	4,536	48,979	782
計			123,575 (153,962,811㎡)	63,502	816,551	1,003,628	1,968

(注) 1 土地の欄の()内は、面積(㎡)を示しております。

2 上記の他借地面積は26,325,059㎡であります。そのうち主なものは送電設備用借地23,974,425㎡であります。

3 従業員数は就業人員数から建設工事関係従業員287人を除いたものであります。

国内子会社

平成26年3月31日現在

区分	設備概要	帳簿価額(百万円)				従業員数(人)
		土地	建物	機械装置 その他	合計	
新エネルギー等 発電設備	発電所数 19ヶ所	1 (3,596m ²)	163	37,680	37,845	-
	最大出力 380,860kW					
汽力発電 設備	発電所数 4ヶ所	2,487 (58,151m ²)	919	7,161	10,568	20
	最大出力 456,420kW					
計		2,488 (61,747m ²)	1,083	44,842	48,413	20

- (注) 1 土地の欄の()内は、面積(m²)を示しております。
 2 上記の他借地面積は956,177m²、年間賃借料は66百万円であります。
 3 汽力発電設備には内燃力発電設備が含まれております。

(2) 海外事業設備の概況

平成26年3月31日現在

区分	設備概要	帳簿価額(百万円)			従業員数(人)
		土地	建物 機械装置 その他	合計	
海外事業 設備	発電所数 7ヶ所	2,572	108,228	110,801	233
	最大出力 790,000kW				

(3) 主要な設備

提出会社
水力発電設備

平成26年3月31日現在

発電所名	所在地	水系	出力(kW)		土地面積(m ²)
			最大	常時	
下郷	福島県南会津郡下郷町	阿賀野川	1,000,000		1,370,995
奥只見	福島県南会津郡檜枝岐村	阿賀野川	560,000	47,900	12,243,916
大鳥	福島県南会津郡只見町	阿賀野川	182,000	12,600	994,976
田子倉	福島県南会津郡只見町	阿賀野川	400,000	42,400	16,808,382
奥清津	新潟県南魚沼郡湯沢町	信濃川	1,000,000		2,016,867
奥清津第二	新潟県南魚沼郡湯沢町	信濃川	600,000		98,980
沼原	栃木県那須塩原市	那珂川	675,000		1,466,331
新豊根	愛知県北設楽郡豊根村	天竜川	1,125,000		1,973,045
佐久間	静岡県浜松市天竜区	天竜川	350,000	93,700	6,457,334
御母衣	岐阜県大野郡白川村	庄川	215,000	49,500	20,586,226
長野	福井県大野市	九頭竜川	220,000	8,000	12,263,372
手取川第一	石川県白山市	手取川	250,000	30,900	5,151,414
池原	奈良県吉野郡下北山村	新宮川	350,000	8,500	7,199,194
川内川第一	鹿児島県薩摩郡さつま町	川内川	120,000	18,900	81,279

- (注) 1 最大出力100,000kW以上を記載しております。
2 下郷、奥清津、奥清津第二、沼原、新豊根は揚水発電所であるため、常時の出力はありません。

汽力発電設備

平成26年3月31日現在

発電所名	所在地	出力(kW)	土地面積(m ²)
		最大	
磯子	神奈川県横浜市磯子区	1,162,000	139,976
高砂	兵庫県高砂市	500,000	61,975
竹原	広島県竹原市	1,300,000	567,937
橘湾	徳島県阿南市	2,100,000	1,565,682
松島	長崎県西海市	1,000,000	1,373,241
松浦	長崎県松浦市	2,000,000	1,153,233
石川石炭	沖縄県うるま市	312,000	104,793

新エネルギー等発電設備

平成26年3月31日現在

発電所名	所在地	出力(kW)	土地面積(m ²)
		最大	
鬼首	宮城県大崎市	15,000	119,137

送電設備

平成26年3月31日現在

線路名	種別	電圧(kV)	亘長(km)
十勝幹線	架空	187	214.4
只見幹線	架空・ケーブル	275・500	216.2
佐久間東幹線	架空	275	197.2
佐久間西幹線	架空	275	107.7
御母衣幹線	架空	275	108.6
奈半利幹線	架空	187	119.9
本四連系線	架空・ケーブル	500	127.0
北本直流幹線(直流区間)	架空・ケーブル	DC±250	167.4

(注) 亘長100km以上を記載しております。

変電設備

平成26年3月31日現在

変電所名	所在地	電圧(kV)	出力(kVA)	土地面積(m ²)
南川越	埼玉県川越市	275	1,542,000	95,220
西東京	東京都町田市	275	1,350,000	118,865
名古屋	愛知県春日井市	275	1,400,000	81,317
胆沢	岩手県奥州市	66	9,000	10,052

通信設備

平成26年3月31日現在

回線名	亘長(km)
北向マイクロ	1,110
西向マイクロ	1,258

(注) 基幹系統マイクロ回線を記載しております。

業務設備

平成26年3月31日現在

事業所名	所在地	土地面積(m ²)
若松総合事業所	福岡県北九州市若松区	432,918
その他業務設備	神奈川県茅ヶ崎市 他	1,758,581

国内子会社

平成26年3月31日現在

発電所名(会社名)	所在地	出力(kW)	土地面積(m ²)
		最大	
苫前ウィンピラ (株)ジェイウインド)	北海道苫前郡苫前町	30,600	
瀬棚臨海風力 (株)ジェイウインド)	北海道久遠郡せたな町	12,000	
さらきとまないウインドファーム (さらきとまない風力(株))	北海道稚内市	14,850	
島牧ウインドファーム (株)ジェイウインド)	北海道島牧郡島牧村	4,500	
上ノ国ウインドファーム (株)ジェイウインド)	北海道檜山郡上ノ国町	28,000	
グリーンパワーくずまき風力 (株)ジェイウインド)	岩手県岩手郡葛巻町	21,000	3,596
仁賀保高原風力 (仁賀保高原風力発電(株))	秋田県にかほ市	24,750	
郡山布引高原風力 (株)ジェイウインド)	福島県郡山市	65,980	
東京臨海風力 (株)ジェイウインド)	東京都江東区	1,700	
石廊崎風力 (株)ジェイウインド)	静岡県賀茂郡南伊豆町	34,000	
桧山高原風力 (株)ジェイウインド)	福島県田村市	28,000	
田原臨海風力 (株)ジェイウインド)	愛知県田原市	22,000	
田原風力 (株)ジェイウインド)	愛知県田原市	1,980	
あわら北潟風力 (株)ジェイウインド)	福井県あわら市	20,000	
楊貴妃の里ウインドパーク (株)ジェイウインド)	山口県長門市	4,500	
長崎鹿町ウインドファーム (長崎鹿町風力発電(株))	長崎県佐世保市	15,000	
阿蘇にしはらウインドファーム (株)グリーンパワー阿蘇)	熊本県阿蘇郡西原村	17,500	
阿蘇おぐにウインドファーム (株)グリーンパワー阿蘇)	熊本県阿蘇郡小国町	8,500	
南大隅ウインドファーム (南九州ウインド・パワー(株))	鹿児島県肝属郡南大隅町	26,000	
市原(市原パワー(株))	千葉県市原市	110,000	
市原(株)ベイサイドエナジー)	千葉県市原市	107,650	33,000
美浜シーサイドパワー新港 (美浜シーサイドパワー(株))	千葉県千葉市	104,770	25,151
糸魚川(糸魚川発電(株))	新潟県糸魚川市	134,000	

- (注) 1 グリーンパワーくずまき風力の土地面積(3,596m²)は送電鉄塔用地の面積であります。
2 上記の他借地面積は956,177m²であります。

海外子会社

平成26年3月31日現在

発電所名(会社名)	所在国	出力(kW)
		最大
Gulf JP NNK (Gulf JP NNK Co.,Ltd.)	タイ国チェンマイ県	110,000
Gulf JP CRN (Gulf JP CRN Co.,Ltd.)	タイ国パトゥムタニ県	110,000
Gulf JP NK2 (Gulf JP NK2 Co.,Ltd.)	タイ国サラブリー県	120,000
Gulf JP TLC (Gulf JP TLC Co.,Ltd.)	タイ国サラブリー県	110,000
Gulf JP KP1 (Gulf JP KP1 Co.,Ltd.)	タイ国サラブリー県	110,000
Gulf JP KP2 (Gulf JP KP2 Co.,Ltd.)	タイ国サラブリー県	110,000
Gulf JP NLL (Gulf JP NLL Co.,Ltd.)	タイ国ラヨン県	120,000

3 【設備の新設、除却等の計画】

設備の新設、除却等の計画については、重要な計画が電気事業及び海外事業にあるため、電気事業及び海外事業の工事計画について記載しております。

(1) 概要

平成26年度の設備計画については、次の点に重点をおいて策定しております。

- ・徹底したコストダウン
- ・エネルギーセキュリティの確保
- ・地球環境問題への取り組み

(2) 電気事業の平成26年度工事計画

主要な拡充計画

原子力

工事件名	工事概要	着工年月	使用開始予定年月
大間	最大出力 138.3万kW	平成20年 5月	未定

送変電

工事件名	工事概要	着工年月	使用開始予定年月
大間幹線	電圧 500kV 巨長 61km	平成18年 5月	未定

工事支出額

工事費支出額の計画及びこれに対する資金調達計画については、電力需給が不透明な状況であり、また主要な投資計画である大間原子力発電所の新設工事について工程が未定であることから、公表を行いません。

(3) 海外事業の平成26年度工事計画

子会社名(所在国)	工事地点	工事概要	使用開始予定年月
Gulf JP Co., Ltd. (タイ)	ノンセン地点	出力160万kW (80万kW × 2機)	平成26年 6月及び12月
	ウタイ地点	出力160万kW (80万kW × 2機)	平成27年 6月及び12月

第4 【提出会社の状況】

1 【株式等の状況】

(1) 【株式の総数等】

【株式の総数】

種類	発行可能株式総数(株)
普通株式	660,000,000
計	660,000,000

【発行済株式】

種類	事業年度末現在発行数(株) (平成26年3月31日)	提出日現在発行数(株) (平成26年6月27日)	上場金融商品取引所名 又は登録認可金融商品 取引業協会名	内容
普通株式	166,569,600	166,569,600	東京証券取引所 市場第一部	単元株式数は 100株
計	166,569,600	166,569,600		

(2) 【新株予約権等の状況】

該当事項はありません。

(3) 【行使価額修正条項付新株予約権付社債券等の行使状況等】

該当事項はありません。

(4) 【ライツプランの内容】

該当事項はありません。

(5) 【発行済株式総数、資本金等の推移】

年月日	発行済株式 総数増減数 (千株)	発行済株式 総数残高 (千株)	資本金増減額 (百万円)	資本金残高 (百万円)	資本準備金 増減額 (百万円)	資本準備金 残高 (百万円)
平成18年3月1日 (注)	27,761	166,569		152,449		81,852

(注) 株式分割(1:1.2)によるものであります。

(6) 【所有者別状況】

平成26年3月31日現在

区分	株式の状況（1単元の株式数100株）								単元未満株式の状況（株）
	政府及び地方公共団体	金融機関	金融商品取引業者	その他の法人	外国法人等		個人その他	計	
					個人以外	個人			
株主数(人)	-	118	35	263	401	14	29,178	30,009	-
所有株式数(単元)	-	761,899	26,255	172,381	380,587	116	319,018	1,660,256	544,000
所有株式数の割合(%)	-	45.89	1.58	10.38	22.92	0.01	19.22	100.00	-

- (注) 1 当社は、平成26年3月31日現在自己株式16,518,311株を保有しており、このうち「個人その他」の欄に165,183単元、「単元未満株式の状況」の欄に11株含まれております。
2 「単元未満株式の状況」欄には、証券保管振替機構名義の株式が、80株含まれております。

(7) 【大株主の状況】

平成26年3月31日現在

氏名又は名称	住所	所有株式数(千株)	発行済株式総数に対する所有株式数の割合(%)
日本生命保険相互会社	東京都千代田区丸の内1-6-6	9,120	5.48
株式会社みずほ銀行	東京都千代田区丸の内1-3-3	7,465	4.48
日本トラスティ・サービス信託銀行株式会社(信託口)	東京都中央区晴海1-8-11	6,982	4.19
日本マスタートラスト信託銀行株式会社(信託口)	東京都港区浜松町2-11-3	6,504	3.90
株式会社三井住友銀行	東京都千代田区丸の内1-1-2	4,295	2.58
J-POWER従業員持株会	東京都中央区銀座6-15-1	3,917	2.35
株式会社三菱東京UFJ銀行	東京都千代田区丸の内2-7-1	3,331	2.00
富国生命保険相互会社	東京都千代田区内幸町2-2-2	2,750	1.65
ジェーピー モルガン チェース バンク 385078 (常任代理人 株式会社みずほ銀行)	125 LONDON WALL LONDON EC2Y 5AJ U.K. (東京都中央区月島4-16-13)	2,252	1.35
三井住友信託銀行株式会社	東京都千代田区丸の内1-4-1	2,247	1.35
計		48,867	29.34

- (注) 1 上記のほか、当社が保有する自己株式が、16,518,311株(9.92%)あります。
2 野村アセットマネジメント株式会社から平成25年12月20日付の大量保有報告書の写しの送付があり、平成25年12月13日現在で野村アセットマネジメント株式会社が、以下の株式を保有している旨の報告を受けておりますが、当社として平成26年3月31日現在における実質所有株式数の確認ができておりません。
なお、その大量保有報告書の内容は次のとおりであります。

氏名又は名称	住所	所有株式数 (千株)	発行済株式総 数に対する所 有株式数の割 合(%)
野村アセットマネジメント株式会社	東京都中央区日本橋1-12-1	8,329	5.00

(8) 【議決権の状況】

【発行済株式】

平成26年3月31日現在

区分	株式数(株)	議決権の数(個)	内容
無議決権株式			
議決権制限株式(自己株式等)			
議決権制限株式(その他)			
完全議決権株式(自己株式等)	(自己保有株式) 普通株式 16,518,300		
完全議決権株式(その他)	普通株式 149,507,300	1,495,073	
単元未満株式	普通株式 544,000		一単元(100株)未満の 株式
発行済株式総数	166,569,600		
総株主の議決権		1,495,073	

(注) 「単元未満株式」の欄の普通株式には、当社所有の自己株式が11株、及び証券保管振替機構名義の株式が80株含まれております。

【自己株式等】

平成26年3月31日現在

所有者の氏名又は名称	所有者の住所	自己名義 所有株式数 (株)	他人名義 所有株式数 (株)	所有株式数 の合計 (株)	発行済株式総数 に対する所有 株式数の割合 (%)
電源開発株式会社	東京都中央区銀座 6-15-1	16,518,300	-	16,518,300	9.92
計		16,518,300	-	16,518,300	9.92

(9) 【ストックオプション制度の内容】

該当事項はありません。

2 【自己株式の取得等の状況】

【株式の種類等】 会社法第155条7号に基づく普通株式の取得

(1) 【株主総会決議による取得の状況】

該当事項はありません。

(2) 【取締役会決議による取得の状況】

該当事項はありません。

(3) 【株主総会決議又は取締役会決議に基づかないものの内容】

区分	株式数(株)	価額の総額(円)
当事業年度における取得自己株式	1,021	3,200,030
当期間における取得自己株式	40	111,260

(注) 当期間における取得自己株式には、平成26年6月1日から有価証券報告書提出日までの単元未満株式の買取りによる株式数は含めておりません。

(4) 【取得自己株式の処理状況及び保有状況】

区分	当事業年度		当期間	
	株式数(株)	処分価額の総額(円)	株式数(株)	処分価額の総額(円)
引き受ける者の募集を行った取得自己株式	-	-	-	-
消却の処分を行った取得自己株式	-	-	-	-
合併、株式交換、会社分割に係る移転を行った取得自己株式	-	-	-	-
その他()	-	-	-	-
保有自己株式数	16,518,311	-	16,518,351	-

(注) 当期間における保有自己株式数には、平成26年6月1日から有価証券報告書提出日までの単元未満株式の買取りによる株式数は含めておりません。

3 【配当政策】

当社の事業については、発電所等の建設を含む長期間にわたる事業運営能力を源泉に、発電所等のインフラに投資し、長期間の操業を通じて投資回収を図ることが最大の特徴となっております。当社は、引き続き、新たな成長に向けた事業投資に内部留保資金を適切に振り向けるとともに、財務体質の強化が必要との認識の下、自己資本の充実を図ってまいります。

株主の皆様への還元については、当社ビジネスの特徴を踏まえ安定した配当の継続を最も重視し、さらに、長期的な取り組みによって持続的に企業価値を高め成長の成果による還元の充実に努めてまいります。

この基本方針に基づき、当社の剰余金の配当は、中間配当及び期末配当の年2回を基本的な方針としております。配当の決定機関は、中間配当は取締役会、期末配当は株主総会であります。

平成23年3月に発生した東日本大震災以降、当社を取り巻く経営環境は依然不透明ではあるものの、今後もコアビジネスである卸電気事業の競争力を強化するとともに、事業の拡充を図ることで収益力の強化に努めることとし、長期安定的な還元という観点から、期末配当として1株につき35円とし、中間配当と合わせて1株につき70円の配当としております。この結果、配当性向は47.5%、株主資本配当率は2.9%となっております。

なお、当社は会社法第454条第5項に規定する中間配当を行うことができる旨を定款で定めております。

(注) 基準日が当事業年度に属する剰余金の配当は、以下のとおりであります。

決議年月日	配当金の総額 (百万円)	1株当たり配当額 (円)
平成25年10月31日 取締役会決議	5,251	35
平成26年6月26日 定時株主総会決議	5,251	35

4 【株価の推移】

(1) 【最近5年間の事業年度別最高・最低株価】

回次	第58期	第59期	第60期	第61期	第62期
決算年月	平成22年3月	平成23年3月	平成24年3月	平成25年3月	平成26年3月
最高(円)	3,120	3,015	2,584	2,531	3,770
最低(円)	2,480	1,993	1,734	1,657	2,288

(注) 最高・最低株価は、東京証券取引所市場第一部におけるものであります。

(2) 【最近6月間の月別最高・最低株価】

月別	平成25年10月	平成25年11月	平成25年12月	平成26年1月	平成26年2月	平成26年3月
最高(円)	3,440	3,140	3,215	3,130	3,215	3,290
最低(円)	3,100	2,939	2,900	2,852	2,825	2,846

(注) 最高・最低株価は、東京証券取引所市場第一部におけるものであります。

5 【役員の状況】

役名	職名	氏名	生年月日	略歴	任期	所有株式数 (株)
代表取締役会長		前田 泰生	昭和26年1月31日生	昭和49年4月 電源開発株式会社入社 平成14年4月 同社エンジニアリング事業部長代理 平成14年10月 同社執行役員・エンジニアリング事業部長 平成16年6月 同社取締役 執行役員・エンジニアリング事業部長 平成18年6月 同社常務取締役 平成21年6月 同社代表取締役副社長 平成25年6月 同社代表取締役会長(現任)	(注)3	14,580
代表取締役社長		北村 雅良	昭和22年5月11日生	昭和47年4月 電源開発株式会社入社 平成12年6月 同社企画部長 平成13年6月 同社取締役・企画部長 平成14年4月 同社取締役 平成16年6月 同社常務取締役 平成19年6月 同社代表取締役副社長 平成21年6月 同社代表取締役社長(現任)	(注)3	26,440
代表取締役副社長	国際事業本部長	坂梨 義彦	昭和28年11月12日生	昭和51年4月 電源開発株式会社入社 平成13年7月 同社新事業戦略室長 平成14年10月 同社執行役員・事業企画部長 平成16年6月 同社取締役 平成19年6月 同社常務取締役 平成21年6月 同社代表取締役副社長(現任)	(注)3	13,540
代表取締役副社長	原子力事業本部長	日野 稔	昭和22年11月11日生	昭和46年4月 電源開発株式会社入社 平成12年6月 同社原子力部長 平成14年4月 同社執行役員・原子力事業部長 平成16年6月 同社執行役員・特任審議役 平成18年6月 同社取締役 平成19年6月 同社常務取締役 平成22年6月 同社代表取締役副社長(現任)	(注)3	17,700
代表取締役副社長	原子力事業本部副本部長	渡部 肇史	昭和30年3月10日生	昭和52年4月 電源開発株式会社入社 平成16年6月 同社経営企画部長 平成18年6月 同社取締役 平成21年6月 同社常務取締役 平成24年6月 同社取締役常務執行役員 平成25年6月 同社代表取締役副社長(現任)	(注)3	12,700
取締役常務執行役員	国際事業本部副本部長	水沼 正剛	昭和28年5月1日生	昭和53年4月 電源開発株式会社入社 平成14年4月 同社国際事業部部長 平成16年6月 同社執行役員・国際事業部長 平成19年6月 同社常務執行役員・国際事業部長 平成20年7月 同社常務執行役員 平成21年6月 同社取締役 平成24年6月 同社取締役常務執行役員(現任)	(注)3	11,200
取締役常務執行役員		竹股 邦治	昭和29年9月29日生	昭和53年4月 電源開発株式会社入社 平成16年6月 同社事業企画部長 平成18年6月 同社執行役員・事業企画部長 平成18年7月 同社執行役員・経営企画部長 平成19年6月 同社常務執行役員・経営企画部長 平成21年6月 同社取締役 平成24年6月 同社取締役常務執行役員(現任)	(注)3	15,100
取締役常務執行役員	原子力事業本部長代理	永島 順次	昭和27年9月5日生	昭和53年4月 電源開発株式会社入社 平成18年4月 同社原子力事業部長 平成19年6月 同社執行役員・原子力事業部長 平成20年5月 同社執行役員・原子力建設部長 平成21年6月 同社常務執行役員・原子力建設部長 平成22年6月 同社取締役 平成24年6月 同社取締役常務執行役員(現任)	(注)3	12,100

役名	職名	氏名	生年月日	略歴	任期	所有株式数 (株)
取締役 常務執行役員		村山 均	昭和29年2月2日生	昭和55年4月 電源開発株式会社入社 平成20年6月 同社火力発電部長 平成21年6月 同社執行役員・火力発電部長 平成22年6月 同社執行役員・火力エンジニアリング部長 平成23年12月 同社執行役員・火力建設部長 平成24年6月 同社取締役常務執行役員（現任）	(注)3	10,200
取締役 常務執行役員		内山 正人	昭和30年7月23日生	昭和53年4月 電源開発株式会社入社 平成17年3月 同社エネルギー業務部長 平成20年7月 同社審議役兼エネルギー業務部長 平成21年6月 同社執行役員・エネルギー業務部長 平成23年12月 同社常務執行役員 平成25年6月 同社取締役常務執行役員（現任）	(注)3	7,400
取締役 常務執行役員		福田 直利	昭和31年3月25日生	昭和54年4月 電源開発株式会社入社 平成20年6月 同社水力エンジニアリング部長 平成22年6月 同社執行役員・水力エンジニアリング部長 平成24年6月 同社常務執行役員 平成25年6月 同社取締役常務執行役員（現任）	(注)3	8,800
取締役		梶谷 剛	昭和11年11月22日生	昭和42年4月 弁護士登録（第一東京弁護士会入会） 梶谷法律事務所（現梶谷総合法律事務所）入所 平成10年4月 第一東京弁護士会会長、日本弁護士連合会副会長 平成11年4月 梶谷総合法律事務所主宰者 平成15年6月 ニチアス株式会社監査役 平成16年4月 日本弁護士連合会会長 平成19年6月 総務省年金記録確認中央第三者委員会委員長 平成21年6月 電源開発株式会社取締役（現任） 平成23年4月 日本司法支援センター理事長 平成23年6月 横浜ゴム株式会社監査役（現任）	(注)3	
取締役		藤井 真理子	昭和30年3月9日生	昭和52年4月 大蔵省入省 平成9年7月 同省関税局国際調査課長 平成11年4月 東京大学先端科学技術研究センター助教授 平成13年3月 東京大学先端経済工学研究センター教授 平成16年4月 国立大学法人東京大学先端科学技術研究センター教授（現任） 平成26年6月 電源開発株式会社取締役（現任）	(注)3	
常任監査役 (常勤)		佐俣 明	昭和29年8月27日生	昭和52年4月 電源開発株式会社入社 平成16年6月 同社総務部長 平成18年4月 同社総務部長兼総務部広報室長 平成18年7月 同社審議役兼秘書広報部長兼秘書広報部秘書室長 平成21年6月 同社執行役員・秘書広報部長兼秘書広報部秘書室長 平成23年12月 同社常務執行役員 平成25年6月 同社常任監査役（現任）	(注)4	11,900
監査役 (常勤)		藤岡 博	昭和29年6月2日生	昭和52年4月 大蔵省入省 平成20年7月 財務省関税局長 平成21年7月 国土交通省政策統括官 平成24年1月 独立行政法人住宅金融支援機構副理事長 平成26年1月 財務省大臣官房審議官 平成26年6月 電源開発株式会社監査役（現任）	(注)4	
監査役 (常勤)		田生 宏禎	昭和29年8月10日生	昭和53年4月 電源開発株式会社入社 平成18年7月 同社水力・送変電部長 平成19年6月 同社執行役員・水力・送変電部長 平成21年6月 同社取締役 平成24年6月 同社監査役（現任）	(注)4	16,100

役名	職名	氏名	生年月日	略歴	任期	所有株式数 (株)
監査役		大塚 陸毅	昭和18年1月5日生	昭和40年4月 日本国有鉄道入社 昭和62年4月 東日本旅客鉄道株式会社入社 財務部長 平成2年6月 同社取締役 人事部長 平成4年6月 同社常務取締役 人事部長 平成9年6月 同社代表取締役副社長 総合企画本部長 平成12年6月 同社代表取締役社長 平成18年4月 同社取締役会長 平成19年4月 電源開発株式会社仮監査役 平成19年6月 同社監査役(現任) 平成23年5月 一般社団法人日本経済団体連合会副会長(現任) 平成24年4月 東日本旅客鉄道株式会社相談役(現任) 平成25年6月 JXホールディングス株式会社取締役(現任) 平成26年6月 新日鐵住金株式会社取締役(現任)	(注)4	
監査役		中西 清	昭和20年4月2日生	昭和45年4月 トヨタ自動車工業株式会社(現トヨタ自動車株式会社)入社 平成9年1月 トヨタ自動車株式会社 第4開発センター第3エンジン技術部部長 平成12年6月 同社取締役 平成15年6月 同社常務役員 平成16年6月 同社顧問 平成16年6月 株式会社コンボン研究所代表取締役所長 平成22年6月 同社顧問(現任) 平成22年6月 株式会社豊田中央研究所顧問 平成22年6月 トヨタテクノクラフト株式会社監査役(現任) 平成23年6月 電源開発株式会社監査役(現任)	(注)4	
計						177,760

- (注) 1 取締役 梶谷剛、藤井真理子の各氏は会社法施行規則第2条第3項第5号に規定する社外役員に該当する社外取締役であります。
- 2 監査役 藤岡博、大塚陸毅、中西清の各氏は会社法施行規則第2条第3項第5号に規定する社外役員に該当する社外監査役であります。
- 3 取締役の任期は平成26年3月期に係る定時株主総会終結の時から平成27年3月期に係る定時株主総会終結の時までであります。
- 4 監査役の任期は、大塚陸毅、中西清の各氏が平成23年3月期に係る定時株主総会終結の時から平成27年3月期に係る定時株主総会終結の時まで、田生宏禎氏が平成24年3月期に係る定時株主総会終結の時から平成28年3月期に係る定時株主総会終結の時まで、佐俣明氏が平成25年3月期に係る定時株主総会終結の時から平成29年3月期に係る定時株主総会終結の時まで、藤岡博氏が平成26年3月期に係る定時株主総会終結の時から平成30年3月期に係る定時株主総会終結の時までであります。
- 5 当社は、業務執行の迅速性・効率性を高めるため、執行役員制度を導入しております。執行役員は以下のとおりであります。
- (常務執行役員)：水沼正剛、竹股邦治、永島順次、村山 均、内山正人、福田直利、大塚史郎、江藤修治、中村 至、尾ノ井芳樹、浦島彰人、南之園弘巳
- (執行役員)：小柴樹良隆、村越正義、新井道雄、河谷真一、杉山弘泰、筑田英樹、本田 亮

6 【コーポレート・ガバナンスの状況等】

(1) 【コーポレート・ガバナンスの状況】

当社では、長期的な企業の発展と企業価値の向上を図り、様々なステークホルダーからの信頼を得るため、コーポレート・ガバナンスの充実とコンプライアンスの徹底は極めて重要な経営課題であるとの認識の下、様々な取り組みを行っております。

1. 会社の機関の内容及び内部統制システム・リスク管理体制等の整備の状況

当社は監査役会設置会社を採用しており、代表取締役及び執行役員が業務を執行する一方で、代表取締役以外の取締役は監督機能を担い、独立的な観点から当社の経営の意思決定に参加する社外取締役も出席する取締役会等を通じて相互に監督し合う体制が築かれております。

さらに、国内有数の上場企業の経営や行政実務等、経験豊富な社外監査役を含む監査役が取締役会をはじめとする会議への出席等を通じて取締役の職務の執行状況を常に経営監視しており、コーポレート・ガバナンス機能が十分に発揮できる体制であると考えております。

当社のコーポレート・ガバナンス体制及び内部統制体制の概要は次のとおりです。

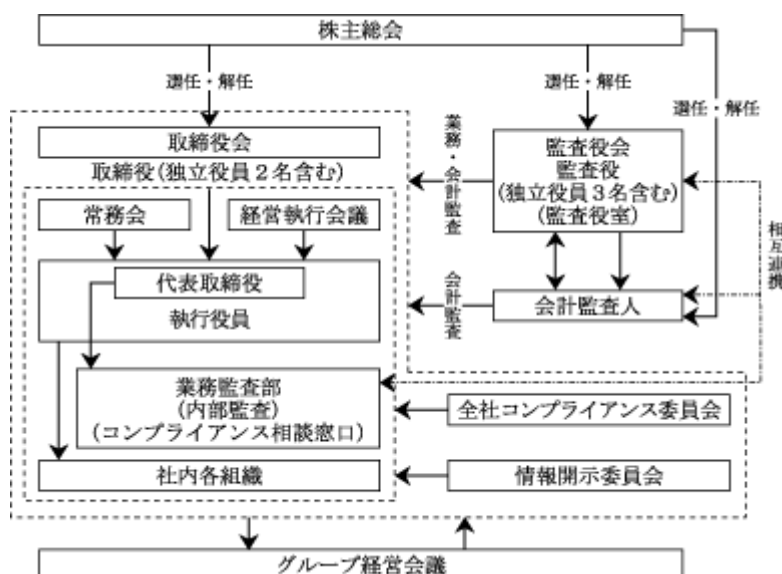

「取締役の職務の執行が法令及び定款に適合することを確保するための体制」及び「使用人の職務の執行が法令及び定款に適合することを確保するための体制」

取締役は「J-POWERグループ企業理念」の下「J-POWERグループ企業行動規範」に従い、確固たる遵法精神と倫理観に基づく誠実かつ公正な行動を率先垂範するとともに、その社員への浸透を図っております。また、市民社会の秩序や安全に脅威を与える反社会的勢力とは断固対決することとし、従業員に対しても周知・徹底しております。

取締役会の監督機能を強化するため、主に取締役としての監督機能に重点を置く会長職を設置するとともに、独立的な観点から当社の経営の意思決定に参加する社外取締役を選任しております。

適正な業務執行を確保するため、業務監査部（構成員19名）が、他の機関から独立した立場で内部監査を行う他、各機関においても当該機関の業務執行に関する自己監査を行っております。

コンプライアンス活動を推進するため、経営者も含めた社員個々人の業務活動に際しての、より具体的な行動の判断基準として「コンプライアンス行動指針」を制定しております。

全社のコンプライアンスについては会長が統括し、その推進体制として、会長、社長を補佐し、推進業務を執行するコンプライアンス担当役員を配置している他、全社に係るコンプライアンス推進策の審議及び実施状況の評価、反コンプライアンス問題への対応を図る組織として、会長を委員長とする「全社コンプライアンス委員会」を設置するとともに、その下にコンプライアンス推進に係る業務を迅速かつ的確に進めるため、全社に係るコンプライアンス推進活動と保安規程に基づく自主保安活動に関する2つの部会を設けております。さらに、従業員がコンプライアンス上の問題に直面した場合の相談窓口として、業務監査部及び外部法律事務所に「コンプライアンス相談窓口」を設置しております。

これらのコンプライアンス推進体制の整備に加え、取締役、執行役員及び従業員の全員に「コンプライアンス宣誓書」を配布し、携帯を促すことにより、コンプライアンス意識の喚起を図っております。

企業活動の透明性とアカウンタビリティの向上を図るため、社長を委員長とした「情報開示委員会」を設置しており、積極的、公正かつ透明な企業情報の開示を適時に実施しております。

また、財務報告の信頼性を確保するため、法令及び社内規程に基づき、当社グループ全体に対して財務報告に係る内部統制の整備・運用を図り、内部統制の有効性を評価しております。

「取締役の職務の執行に係る情報の保存及び管理に関する体制」

代表取締役及び執行役員は職務執行状況を定期的にまた必要に応じて随時、取締役会又は常務会に報告し、その内容につき関係する法令及び社内規程に従い議事録を作成し、適正に保存及び管理することとしております。また、その他の職務執行に係る文書についても社内規程に従い適正に作成、保存及び管理しております。

「損失の危険の管理に関する規程その他の体制」

企業活動を遂行するにあたってのリスクについては、意思決定過程における相互牽制、各種会議体での審議、社内規程に基づく平時からの危機管理体制の整備等によりリスクの認識と回避策を徹底し、またリスク発生時の損失による影響の最小化を図っております。

「取締役の職務の執行が効率的に行われることを確保するための体制」

社外取締役・社外監査役を含む全取締役・監査役が出席する取締役会を原則として月1回、必要に応じて随時開催します。

また、全取締役（社外取締役2名を除く）、全常務執行役員及び常勤の監査役全員が出席する常務会を原則として毎週開催し、取締役会に付議する案件及び取締役会が決定した方針に基づく社長及び副社長の業務執行のうち、全社的重要事項について審議を行っております。個別業務執行に係る重要事項については、全代表取締役、関係執行役員及び常勤の監査役全員で構成する経営執行会議を原則月2回開催し、審議を行っております。

取締役会、常務会及び経営執行会議によって機能の配分を行うことに加え、執行役員制度によって、代表取締役及び執行役員が業務執行を分担する体制を構築することで、責任と権限を明確にし、的確かつ迅速な意思決定と効率的な会社運営を行っております。

「当社及び子会社から成る企業集団における業務の適正を確保するための体制」

関係会社管理にあたっては、当社グループの経営計画に基づき、当社グループ全体として総合的發展を図ることを基本方針とし、社内規程に従い関係会社の管理を行うことに加え、グループ経営会議により、企業集団における業務の適正さの充実を図っております。また、監査役及び業務監査部による関係会社監査を実施し、企業集団における業務の適正の確保を行っております。

「監査役がその職務を補助すべき使用人を置くことを求めた場合における当該使用人に関する事項」及び「監査役職務を補助すべき使用人の取締役からの独立性に関する事項」

監査役スタッフの体制については、取締役の指揮命令系統から独立した監査役室を設置し、専任スタッフ（5名）を配置して監査役による監査の補助を行わせております。また、監査役室の構成員の人事に関する事項については、常勤の監査役と協議しております。

「取締役及び使用人が監査役に報告をするための体制その他監査役への報告に関する体制」

監査役に対して以下の報告が行われる体制を整えております。

- a. 会社に著しい損害を及ぼすおそれのある事項
- b. 内部監査部門による監査結果
- c. その他監査役の職務遂行上必要な事項

「その他監査役の監査が実効的に行われることを確保するための体制」

取締役は、監査役が取締役会、常務会、経営執行会議等への出席並びに意見陳述、取締役及び執行役員等からの職務執行状況の聴取、社内各機関及び主要子会社の調査等を円滑に実施できる環境を整えております。また、取締役は、監査役が、業務監査部及び会計監査人と監査計画の策定や監査結果の報告等を通じて相互の連携を図るための環境を整えております。

2. 会計監査の状況

当社は、会社法及び金融商品取引法に基づく会計監査人として新日本有限責任監査法人と契約を結び、会計監査を受けております。当社の会計監査業務は、同監査法人の指定有限責任社員である公認会計士内田英仁、出口賢二、高橋幸毅の3名が執行しております。なお、監査業務に係る補助者の構成は、公認会計士22名、会計士補等18名となっております。

3. 監査役監査

3名の社外監査役を含む当社の監査役は、会計監査人と効率的な監査の観点から互いの監査計画の調整を実施しております。

また、監査役は、四半期レビュー、子会社監査、棚卸監査、財務報告に係る内部統制監査等、監査及びレビューの都度、会計監査人から監査結果等の報告を受けており、四半期毎に、会計監査人に対する監査結果等のヒアリングと合わせて意見交換を実施しております。

さらに、社内各機関の監査に際しては、内部監査部門である業務監査部と、監査計画の調整を行い、それぞれの監査結果の情報を交換しつつ監査を実施しております。

4. 社外取締役及び社外監査役

当社は、社外取締役又は社外監査役の選任に当たり、独立性に関する基準又は方針を定めていませんが、当社における2名の社外取締役および3名の社外監査役は、法律上の社外要件を満たしているだけでなく、現在・過去を通じて、親会社、兄弟会社の業務執行者等を務めたことはなく、主要な取引先、役員報酬以外に多額の金銭等の財産を得ているコンサルタント等および主要株主ならびにそれらの業務執行者等にも該当せず、各々の2親等内の近親者にも同様の条件に該当する者はありません。また、当該社外取締役・社外監査役は当社取締役・執行役員や重要な使用人との血縁・姻戚関係もないこと、役員報酬以外に多額の金銭等を受領した実績もないこと、および当社と兼職先の法人等との間で特別な取引関係もないことから、独立した社外取締役、社外監査役であります。

また、東京証券取引所の有価証券上場規程に基づき、社外取締役及び社外監査役の全員を、独立役員として指定し、届出しております。

社外取締役は、豊富な経験と高い見識を有し、出身分野における専門的な知識・経験をもとに、当社の経営の意思決定に独立的な観点から参加しております。

社外監査役は取締役の職務執行の監査を行います。特に会社の意思決定プロセスに関し、中立的・客観的な観点から、適法性並びに妥当性について取締役に対して意見・助言することが重要な役割となっております。

当社は、社外取締役2名及び社外監査役3名と会社法第427条第1項の規定により、任務を怠ったことによる損害賠償責任を限定する契約を締結しております。当該契約に基づく責任の限度額は、法令が規定する額であります。

5．取締役の定数等について

当社の取締役は14名以内とする旨を定款で定めております。また当社は、取締役の選任決議は、議決権を行使することができる株主の議決権の3分の1以上を有する株主が出席し、その議決権の過半数をもって行う旨、及び当該選任決議は、累積投票によらないものとする旨、それぞれ定款で定めております。

6．取締役会決議事項について

自己株式の取得

当社は、自己の株式の取得について、機動的な取得を可能とすることを目的として、会社法第165条第2項の規定に基づき、取締役会の決議によって市場取引等により自己の株式を取得することができる旨を定款で定めております。

取締役及び監査役の責任免除

当社は、取締役及び監査役が、期待される役割を十分に発揮できるようにするため、会社法第426条第1項の規定により、任務を怠ったことによる取締役（取締役であった者を含む）及び監査役（監査役であった者を含む）の損害賠償責任を、法令の限度において、取締役会の決議によって免除することができる旨を定款で定めております。

中間配当

当社は、株主への機動的な利益還元を行うため、取締役会の決議により、毎年9月30日を基準日として中間配当を行うことができる旨を定款で定めております。

7．株主総会の特別決議要件の変更について

当社は、株主総会の円滑な議事進行を図るため、会社法第309条第2項に定める決議は、議決権を行使することができる株主の議決権の3分の1以上を有する株主が出席し、その議決権の3分の2以上に当たる多数をもって行う旨を定款で定めております。

8. 役員報酬の内容

提出会社の役員区分毎の報酬等の総額、報酬等の種類別の総額及び対象となる役員の員数

役員区分	報酬等の総額 (百万円)	報酬等の種類別の総額(百万円)			対象となる 役員の員数 (名)
		月例給	業績給	退職慰労金	
取締役 (社外取締役を除く)	445	358	48	38	13
監査役 (社外監査役を除く)	65	65	-	-	3
社外役員	53	53	-	-	4

(注) 1 上記の対象となる役員の員数には、平成25年6月25日開催の第61回定時株主総会終結の時をもって退任した取締役2名および監査役1名を含んでおります。

2 当期において、株主総会の決議により支給した役員退職慰労金は次のとおりであります。

退任取締役 2名 38百万円

なお、当社は、平成18年6月28日開催の第54回定時株主総会において、役員退職慰労金制度廃止に伴う打ち切り支給を決議いただいております。当期未現在における今後の打ち切り支給の予定総額は取締役3名で43百万円となっております。

提出会社の役員毎の連結報酬等の総額

連結報酬等の総額が1億円以上である者が存在しないため、記載しておりません。

役員の報酬等の額の決定に関する方針

当社は、役員の報酬等の額の決定に関する方針を定めており、その内容は次のとおりであります。

取締役の報酬額は、平成18年6月28日開催の第54回定時株主総会において年額625百万円以内(役職等を基に算定した定額の月例給及び年1回の業績給。ただし、使用人兼務取締役に対する使用人分給与を除く。)と決議いただいております。

監査役の報酬額は、平成18年6月28日開催の第54回定時株主総会において年額120百万円以内(役職等を基に算定した定額の月例給)と決議いただいております。

また、その決定方法は、上記額の範囲内において、取締役の報酬額は取締役会にて決議し、監査役の報酬額は監査役間の協議によって決定しております。

9. 株式の保有状況

保有目的が純投資目的以外の目的である投資株式

銘柄数 46銘柄

貸借対照表計上額の合計額 54,883百万円

保有目的が純投資目的以外の目的である投資株式の保有区分、銘柄、株式数、貸借対照表計上額、保有目的

(前事業年度)

特定投資株式

銘柄	株式数 (株)	貸借対照表計上額 (百万円)	保有目的
(株)T & Dホールディングス	5,753,050	6,535	取引基盤の維持・強化・構築
(株)大和証券グループ本社	4,296,000	2,818	取引基盤の維持・強化・構築
東日本旅客鉄道(株)	336,100	2,594	取引基盤の維持・強化・構築
三菱重工(株)	4,082,000	2,183	取引基盤の維持・強化・構築
新日鐵住金(株)	8,967,900	2,107	取引基盤の維持・強化・構築
日本たばこ産業(株)	473,000	1,419	取引基盤の維持・強化・構築
鹿島建設(株)	5,053,000	1,293	取引基盤の維持・強化・構築
東海旅客鉄道(株)	119,300	1,183	取引基盤の維持・強化・構築
飯野海運(株)	1,639,800	1,134	取引基盤の維持・強化・構築
清水建設(株)	2,809,000	859	取引基盤の維持・強化・構築
(株)東芝	1,575,000	743	取引基盤の維持・強化・構築
三菱マテリアル(株)	2,676,000	717	取引基盤の維持・強化・構築
(株)日立製作所	1,182,000	641	取引基盤の維持・強化・構築
(株)神戸製鋼所	5,795,000	631	取引基盤の維持・強化・構築
月島機械(株)	697,000	590	取引基盤の維持・強化・構築
出光興産(株)	71,400	579	取引基盤の維持・強化・構築
西日本旅客鉄道(株)	122,000	550	取引基盤の維持・強化・構築
(株)大林組	1,221,000	549	取引基盤の維持・強化・構築
(株)日本製鋼所	805,000	403	取引基盤の維持・強化・構築
日本郵船(株)	1,044,000	253	取引基盤の維持・強化・構築
J F Eホールディングス(株)	133,000	235	取引基盤の維持・強化・構築
(株)商船三井	760,000	234	取引基盤の維持・強化・構築
川崎汽船(株)	948,000	188	取引基盤の維持・強化・構築
(株)スターフライヤー	8,000	18	取引基盤の維持・強化・構築

みなし保有株式

銘柄	株式数 (株)	貸借対照表計上額 (百万円)	保有目的
国際石油開発帝石(株)	4,420	2,210	退職給付信託契約により議決権行使指図権限を有している
(株)T & Dホールディングス	813,800	924	退職給付信託契約により議決権行使指図権限を有している

- (注) 1 特定投資株式の日本たばこ産業(株)、鹿島建設(株)、東海旅客鉄道(株)、飯野海運(株)、清水建設(株)、(株)東芝、三菱マテリアル(株)、(株)日立製作所、(株)神戸製鋼所、月島機械(株)、出光興産(株)、西日本旅客鉄道(株)、(株)大林組、(株)日本製鋼所、日本郵船(株)、J F Eホールディングス(株)、(株)商船三井、川崎汽船(株)及び(株)スターフライヤーについては、貸借対照表計上額が資本金額の100分の1以下であります。上位24銘柄について記載しております。
- 2 貸借対照表計上額の上位銘柄を選定する段階で、特定投資株式とみなし保有株式を合算しておりません。

(当事業年度)

特定投資株式

銘柄	株式数 (株)	貸借対照表計上額 (百万円)	保有目的
(株)T & Dホールディングス	4,640,350	5,693	取引基盤の維持・強化・構築
(株)大和証券グループ本社	4,296,000	3,857	取引基盤の維持・強化・構築
東日本旅客鉄道(株)	336,100	2,556	取引基盤の維持・強化・構築
新日鐵住金(株)	8,967,900	2,528	取引基盤の維持・強化・構築
三菱重工業(株)	4,082,000	2,436	取引基盤の維持・強化・構築
鹿島建設(株)	5,053,000	1,829	取引基盤の維持・強化・構築
日本たばこ産業(株)	473,000	1,532	取引基盤の維持・強化・構築
清水建設(株)	2,809,000	1,502	取引基盤の維持・強化・構築
東海旅客鉄道(株)	119,300	1,438	取引基盤の維持・強化・構築
(株)日立製作所	1,182,000	900	取引基盤の維持・強化・構築
飯野海運(株)	1,639,800	847	取引基盤の維持・強化・構築
月島機械(株)	697,000	805	取引基盤の維持・強化・構築
(株)神戸製鋼所	5,795,000	793	取引基盤の維持・強化・構築
三菱マテリアル(株)	2,676,000	784	取引基盤の維持・強化・構築
(株)大林組	1,221,000	710	取引基盤の維持・強化・構築
(株)東芝	1,575,000	688	取引基盤の維持・強化・構築
出光興産(株)	285,600	605	取引基盤の維持・強化・構築
西日本旅客鉄道(株)	122,000	514	取引基盤の維持・強化・構築
(株)日本製鋼所	805,000	372	取引基盤の維持・強化・構築
日本郵船(株)	1,044,000	313	取引基盤の維持・強化・構築
(株)商船三井	760,000	305	取引基盤の維持・強化・構築
J F Eホールディングス(株)	133,000	258	取引基盤の維持・強化・構築
川崎汽船(株)	948,000	211	取引基盤の維持・強化・構築

みなし保有株式

銘柄	株式数 (株)	貸借対照表計上額 (百万円)	保有目的
国際石油開発帝石(株)	1,768,000	2,367	退職給付信託契約により議決権行使 指図権限を有している

(注) 1 特定投資株式の清水建設(株)、東海旅客鉄道(株)、(株)日立製作所、飯野海運(株)、月島機械(株)、(株)神戸製鋼所、三菱マテリアル(株)、(株)大林組、(株)東芝、出光興産(株)、西日本旅客鉄道(株)、(株)日本製鋼所、日本郵船(株)、(株)商船三井、J F Eホールディングス(株)及び川崎汽船(株)については、貸借対照表計上額が資本金額の100分の1以下ではありますが、上位23銘柄について記載しております。

2 貸借対照表計上額の上位銘柄を選定する段階で、特定投資株式とみなし保有株式を合算しておりません。

保有目的が純投資目的である投資株式

該当事項はありません。

(2) 【監査報酬の内容等】

【監査公認会計士等に対する報酬の内容】

区分	前連結会計年度		当連結会計年度	
	監査証明業務に 基づく報酬(百万円)	非監査業務に 基づく報酬(百万円)	監査証明業務に 基づく報酬(百万円)	非監査業務に 基づく報酬(百万円)
提出会社	85	35	100	45
連結子会社	24	0	30	3
計	110	36	130	48

【その他重要な報酬の内容】

当社及び連結子会社における、当社の監査公認会計士等と同一のネットワークに属している監査事務所等への重要な報酬については、以下のとおりであります。

前連結会計年度

監査事務所	国名	報酬 (百万円)	業務内容
Ernst & Young LLP	アメリカ国	24	J-POWER North America Holdings Co., Ltd.の会計監査証明業務等
Ernst & Young Office Limited	タイ国	13	Gulf JP Co., Ltd.の会計監査証明業務等
Ernst & Young Accountants LLP	オランダ国	9	J-POWER Investment Netherlands B.V.の会計監査証明業務
Ernst & Young	オーストラリア国	6	J-POWER AUSTRALIA PTY. LTD.の会計監査証明業務

当連結会計年度

監査事務所	国名	報酬 (百万円)	業務内容
Ernst & Young LLP	アメリカ国	25	J-POWER North America Holdings Co., Ltd.の会計監査証明業務等
Ernst & Young Office Limited	タイ国	19	Gulf JP Co., Ltd.の会計監査証明業務等
Ernst & Young Accountants LLP	オランダ国	12	J-POWER Investment Netherlands B.V.の会計監査証明業務
Ernst & Young	オーストラリア国	6	J-POWER AUSTRALIA PTY. LTD.の会計監査証明業務

【監査公認会計士等の提出会社に対する非監査業務の内容】

前連結会計年度

当社は、会計監査人に対して、公認会計士法第2条第1項の業務以外の業務（非監査業務）である「国際会計基準導入に関するアドバイザー業務」等を委託しております。

当連結会計年度

当社は、会計監査人に対して、公認会計士法第2条第1項の業務以外の業務（非監査業務）である「国際会計基準導入に関するアドバイザー業務」等を委託しております。

【監査報酬の決定方針】

該当する事項はありません。

第5 【経理の状況】

1 連結財務諸表及び財務諸表の作成方法について

(1) 当社の連結財務諸表は、「連結財務諸表の用語、様式及び作成方法に関する規則」(昭和51年大蔵省令第28号。以下「連結財務諸表規則」という。)に準拠し「電気事業会計規則」(昭和40年通商産業省令第57号)に準じて作成しております。

なお、当連結会計年度(平成25年4月1日から平成26年3月31日まで)の連結財務諸表に含まれる比較情報については、「財務諸表等の用語、様式及び作成方法に関する規則等の一部を改正する内閣府令」(平成24年9月21日内閣府令第61号)附則第3条第2項により、改正前の連結財務諸表規則に基づいて作成しております。

(2) 当社の財務諸表は、「財務諸表等の用語、様式及び作成方法に関する規則」(昭和38年大蔵省令第59号。以下「財務諸表等規則」という。)及び「電気事業会計規則」(昭和40年通商産業省令第57号)に準拠して作成しております。

なお、当事業年度(平成25年4月1日から平成26年3月31日まで)の財務諸表に含まれる比較情報については、「財務諸表等の用語、様式及び作成方法に関する規則等の一部を改正する内閣府令」(平成24年9月21日内閣府令第61号)附則第2条第2項により、改正前の財務諸表等規則に基づいて作成しております。

2 監査証明について

当社は、金融商品取引法第193条の2第1項の規定に基づき、連結会計年度(平成25年4月1日から平成26年3月31日まで)及び事業年度(平成25年4月1日から平成26年3月31日まで)の連結財務諸表及び財務諸表について、新日本有限責任監査法人の監査を受けております。

3 連結財務諸表等の適正性を確保するための特段の取り組みについて

当社は、以下のとおり連結財務諸表等の適正性を確保するための特段の取り組みを行っております。

会計基準等の内容を適切に把握できる体制を整備するため、公益財団法人財務会計基準機構へ加入し、新規制定又は改正される会計基準等に関する研修への参加により経理の専門的スキルの向上を図るとともに、会計方針、社内規程、マニュアル類の整備、更に社内及びグループ会社への周知啓蒙を図っております。

1 【連結財務諸表等】

(1) 【連結財務諸表】

【連結貸借対照表】

(単位：百万円)

	前連結会計年度 (平成25年3月31日)	当連結会計年度 (平成26年3月31日)
資産の部		
固定資産	1,975,202	2,149,579
電気事業固定資産	1, 2, 6 1,058,849	1, 2, 6 1,023,751
水力発電設備	363,437	355,616
汽力発電設備	387,957	362,307
内燃力発電設備	3,956	5,414
新エネルギー等発電設備	31,358	36,698
送電設備	185,754	176,102
変電設備	30,608	30,482
通信設備	8,638	8,596
業務設備	47,137	48,532
海外事業固定資産	2, 6 14,311	2, 6 125,018
その他の固定資産	1, 2 104,529	1, 2 109,787
固定資産仮勘定	6 464,674	6 512,604
建設仮勘定及び除却仮勘定	464,674	512,604
核燃料	59,769	69,216
加工中等核燃料	59,769	69,216
投資その他の資産	273,067	309,201
長期投資	3, 6 202,464	3, 6 244,181
繰延税金資産	47,234	40,734
その他	24,416	24,331
貸倒引当金（貸方）	1,047	45
流動資産	194,707	235,636
現金及び預金	6 49,283	6 50,333
受取手形及び売掛金	61,644	70,135
短期投資	402	35,000
たな卸資産	4 38,160	4 34,053
繰延税金資産	7,423	8,637
その他	37,847	37,477
貸倒引当金（貸方）	54	0
資産合計	2,169,909	2,385,216

(単位：百万円)

	前連結会計年度 (平成25年3月31日)	当連結会計年度 (平成26年3月31日)
負債の部		
固定負債	1,402,287	1,522,905
社債	6 694,930	691,346
長期借入金	6 608,977	6 741,509
リース債務	982	981
退職給付引当金	59,012	-
その他の引当金	5 36	5 43
退職給付に係る負債	-	49,071
資産除去債務	3,971	6,644
繰延税金負債	7,801	14,730
その他	26,574	18,579
流動負債	313,311	342,714
1年以内に期限到来の固定負債	6 196,999	6 207,968
短期借入金	18,475	20,318
コマーシャル・ペーパー	3,999	-
支払手形及び買掛金	25,049	33,197
未払税金	10,811	8,791
その他の引当金	5 273	5 302
資産除去債務	1,495	245
繰延税金負債	3	9
その他	56,202	71,880
特別法上の引当金	425	119
濁水準備引当金	425	119
負債合計	1,716,024	1,865,739
純資産の部		
株主資本	460,673	478,860
資本金	152,449	152,449
資本剰余金	8 81,849	8 81,849
利益剰余金	289,639	307,829
自己株式	63,265	63,268
その他の包括利益累計額	6,768	37,350
その他有価証券評価差額金	4,855	9,030
繰延ヘッジ損益	6,929	1,772
為替換算調整勘定	4,693	22,955
退職給付に係る調整累計額	-	3,592
少数株主持分	19	3,265
純資産合計	453,885	519,477
負債純資産合計	2,169,909	2,385,216

【連結損益計算書及び連結包括利益計算書】

【連結損益計算書】

(単位：百万円)

	前連結会計年度 (自 平成24年 4月 1日 至 平成25年 3月31日)	当連結会計年度 (自 平成25年 4月 1日 至 平成26年 3月31日)
営業収益	656,056	706,835
電気事業営業収益	605,338	609,080
海外事業営業収益	1,647	42,834
その他事業営業収益	49,070	54,920
営業費用	1, 2, 3 601,490	2, 3 647,663
電気事業営業費用	540,134	545,430
海外事業営業費用	8,346	43,899
その他事業営業費用	53,009	58,333
営業利益	54,566	59,171
営業外収益	17,577	22,357
受取配当金	1,321	1,454
受取利息	1,195	1,054
持分法による投資利益	11,728	16,380
その他	3,331	3,468
営業外費用	27,318	41,451
支払利息	22,362	25,305
為替差損	991	11,190
その他	4 3,964	4,955
当期経常収益合計	673,634	729,192
当期経常費用合計	628,808	689,115
当期経常利益	44,825	40,077
湯水準備金引当又は取崩し	351	306
湯水準備引当金取崩し(貸方)	351	306
特別利益	-	2,386
受取保険金	-	2,386
税金等調整前当期純利益	45,176	42,770
法人税、住民税及び事業税	11,940	8,372
法人税等調整額	3,622	6,579
法人税等合計	15,562	14,952
少数株主損益調整前当期純利益	29,613	27,817
少数株主損失()	194	876
当期純利益	29,808	28,694

【連結包括利益計算書】

	(単位：百万円)	
	前連結会計年度 (自 平成24年4月1日 至 平成25年3月31日)	当連結会計年度 (自 平成25年4月1日 至 平成26年3月31日)
少数株主損益調整前当期純利益	29,613	27,817
その他の包括利益		
その他有価証券評価差額金	5,607	4,162
繰延ヘッジ損益	2,997	8,696
為替換算調整勘定	14,835	12,822
持分法適用会社に対する持分相当額	9,873	15,946
その他の包括利益合計	1 27,319	1 41,628
包括利益	56,932	69,446
(内訳)		
親会社株主に係る包括利益	57,025	69,220
少数株主に係る包括利益	92	225

【連結株主資本等変動計算書】

前連結会計年度(自 平成24年 4月 1日 至 平成25年 3月31日)

(単位：百万円)

	株主資本				
	資本金	資本剰余金	利益剰余金	自己株式	株主資本合計
当期首残高	152,449	81,849	270,334	63,264	441,369
当期変動額					
剰余金の配当			10,503		10,503
当期純利益			29,808		29,808
自己株式の取得				1	1
株主資本以外の項目 の当期変動額(純額)					
当期変動額合計			19,304	1	19,303
当期末残高	152,449	81,849	289,639	63,265	460,673

	その他の包括利益累計額					少数株主持分	純資産合計
	その他有価証券 評価差額金	繰延ヘッジ損益	為替換算 調整勘定	退職給付に 係る調整 累計額	その他の 包括利益 累計額合計		
当期首残高	772	4,209	29,003		33,985	1,191	406,192
当期変動額							
剰余金の配当							10,503
当期純利益							29,808
自己株式の取得							1
株主資本以外の項目 の当期変動額(純額)	5,627	2,720	24,310		27,217	1,171	28,388
当期変動額合計	5,627	2,720	24,310		27,217	1,171	47,692
当期末残高	4,855	6,929	4,693		6,768	19	453,885

当連結会計年度(自 平成25年4月1日 至 平成26年3月31日)

(単位：百万円)

	株主資本				
	資本金	資本剰余金	利益剰余金	自己株式	株主資本合計
当期首残高	152,449	81,849	289,639	63,265	460,673
当期変動額					
剰余金の配当			10,503		10,503
当期純利益			28,694		28,694
自己株式の取得				3	3
株主資本以外の項目 の当期変動額(純額)					
当期変動額合計			18,190	3	18,187
当期末残高	152,449	81,849	307,829	63,268	478,860

	その他の包括利益累計額					少数株主持分	純資産合計
	その他有価証券 評価差額金	繰延ヘッジ損益	為替換算 調整勘定	退職給付に 係る調整 累計額	その他の 包括利益 累計額合計		
当期首残高	4,855	6,929	4,693		6,768	19	453,885
当期変動額							
剰余金の配当							10,503
当期純利益							28,694
自己株式の取得							3
株主資本以外の項目 の当期変動額(純額)	4,175	8,702	27,648	3,592	44,118	3,285	47,404
当期変動額合計	4,175	8,702	27,648	3,592	44,118	3,285	65,591
当期末残高	9,030	1,772	22,955	3,592	37,350	3,265	519,477

【連結キャッシュ・フロー計算書】

(単位：百万円)

	前連結会計年度 (自 平成24年 4月 1日 至 平成25年 3月31日)	当連結会計年度 (自 平成25年 4月 1日 至 平成26年 3月31日)
営業活動によるキャッシュ・フロー		
税金等調整前当期純利益	45,176	42,770
減価償却費	95,254	91,408
固定資産除却損	2,418	2,241
退職給付引当金の増減額（ は減少）	987	-
退職給付に係る負債の増減額（ は減少）	-	4,800
湯水準備引当金の増減額（ は減少）	351	306
受取利息及び受取配当金	2,517	2,508
支払利息	22,362	25,305
売上債権の増減額（ は増加）	2,133	7,753
たな卸資産の増減額（ は増加）	3,133	4,223
仕入債務の増減額（ は減少）	5,642	9,244
有価証券売却損益（ は益）	620	280
有価証券評価損益（ は益）	242	-
持分法による投資損益（ は益）	11,728	16,380
固定資産売却損益（ は益）	526	530
その他	8,742	1,607
小計	143,385	145,302
利息及び配当金の受取額	7,926	12,626
利息の支払額	21,974	25,131
法人税等の支払額	9,552	10,687
営業活動によるキャッシュ・フロー	119,786	122,110
投資活動によるキャッシュ・フロー		
固定資産の取得による支出	165,201	176,982
工事負担金等受入による収入	6,343	2,739
投融資による支出	1,347	1,149
投融資の回収による収入	7,938	6,460
その他	18,101	8,443
投資活動によるキャッシュ・フロー	170,369	177,375
財務活動によるキャッシュ・フロー		
社債の発行による収入	39,877	79,740
社債の償還による支出	20,000	63,599
長期借入れによる収入	207,887	241,625
長期借入金の返済による支出	146,048	158,518
短期借入れによる収入	108,500	97,221
短期借入金の返済による支出	110,038	95,374
コマーシャル・ペーパーの発行による収入	326,969	83,996
コマーシャル・ペーパーの償還による支出	336,000	88,000
配当金の支払額	10,501	10,504
その他	856	1,709
財務活動によるキャッシュ・フロー	61,502	88,295
現金及び現金同等物に係る換算差額	2,615	3,297
現金及び現金同等物の増減額（ は減少）	13,535	36,328
現金及び現金同等物の期首残高	35,359	48,894
現金及び現金同等物の期末残高	1 48,894	1 85,223

【注記事項】

(連結財務諸表作成のための基本となる重要な事項)

1 連結の範囲に関する事項

連結子会社の数 72社

連結子会社名は「第1 企業の概況 3 事業の内容」に記載しております。

当連結会計年度において、持分法適用関連会社であった美浜シーサイドパワー(株)は平成25年9月に株式を追加取得し子会社としたことにより、連結の範囲に含めております。

2 持分法の適用に関する事項

持分法適用の関連会社数 80社

持分法適用関連会社名は「第1 企業の概況 3 事業の内容」に記載しております。

当連結会計年度において、PT. PENDOPO POWERは平成25年6月に全保有株式を売却したことにより、持分法適用の関連会社には該当しなくなりました。

当連結会計年度において、美浜シーサイドパワー(株)は平成25年9月に株式を追加取得し連結子会社に変更したため、持分法適用の範囲から除外しております。

当連結会計年度より、中・長期の経営戦略上の重要な会社として、平成25年12月に設立した鹿島パワー(株)を新たに持分法適用の範囲に含めております。

持分法を適用していない関連会社(西九州共同港湾(株)他)は、それぞれ当期純損益及び利益剰余金等に及ぼす影響が軽微であり、かつ、全体としてもその影響に重要性が乏しいため、持分法の適用範囲から除外しております。

上記、持分法適用会社のうち土佐発電(株)、瀬戸内パワー(株)、大崎クールジェン(株)、鹿島パワー(株)及び湯沢地熱(株)を除く75社については、決算日が連結決算日と異なるため、各社の事業年度に係る財務諸表を使用しております。

3 連結子会社の事業年度等に関する事項

連結子会社の事業年度の末日は、J-POWER AUSTRALIA PTY. LTD.他29社の在外子会社を除き全て連結決算日と一致しております。また、J-POWER AUSTRALIA PTY. LTD.他29社の在外子会社の決算日は12月31日であり、同日現在の財務諸表を使用し、連結決算日との間に生じた重要な取引については、連結上必要な調整を行っております。

4 会計処理基準に関する事項

(1) 重要な資産の評価基準及び評価方法

イ 長期投資(その他有価証券)

時価のある有価証券は、決算日の市場価格による時価法(売却原価は移動平均法)により評価し、その評価差額は全部純資産直入法によっております。

時価のない有価証券は、移動平均法による原価法によっております。

ロ 運用目的の金銭の信託

時価法によっております。

ハ デリバティブ

時価法によっております。

なお、ヘッジ会計の要件を充たす取引については、ヘッジ会計を採用しております。

ニ たな卸資産

評価基準...原価法(貸借対照表価額については収益性の低下に基づく簿価切下げの方法)によっております。

評価方法...特殊品については個別法、その他の貯蔵品については月総平均法によっております。

(2) 重要な減価償却資産の減価償却の方法

イ 償却方法

・有形固定資産

建物及び構築物並びに機械装置は主に定率法、その他は定額法によっております。

なお、在外連結子会社は、主に定額法によっております。

・無形固定資産

定額法によっております。

また、無形固定資産のうち自社利用のソフトウェアについては社内における利用可能期間(5年)に基づく定額法を採用しております。

ロ 耐用年数

法人税法に定める耐用年数によっております。

(3) 重要な引当金の計上基準

イ 貸倒引当金

売上債権等の貸倒れに備えるため、一般債権については貸倒実績率により、貸倒懸念債権等特定の債権については個別に回収可能性を検討し、回収不能見込額を計上しております。

ロ 湯水準備引当金

湯水による損失に備えるため、電気事業法第36条の規定により「湯水準備引当金に関する省令」（昭和40年通商産業省令第56号）に基づき計上しております。

(4) 退職給付に係る会計処理の方法

イ 退職給付見込額の期間帰属方法

退職給付債務の算定にあたり、退職給付見込額を当連結会計年度末までの期間に帰属させる方法については、期間定額基準によっております。

ロ 数理計算上の差異、過去勤務費用の費用処理方法

数理計算上の差異は、主として発生年度の翌連結会計年度から2年間で定率法により、また、過去勤務費用は、主として発生時から2年間で定額法により費用処理しております。

(5) 重要な収益及び費用の計上基準

イ 完成工事高及び完成工事原価の計上基準

- ・当連結会計年度末までの進捗部分について成果の確実性が認められる工事

工事進行基準（工事の進捗率の見積りは原価比例法）

- ・その他の工事

工事完成基準

(6) 重要なヘッジ会計の方法

イ ヘッジ会計の方法

繰延ヘッジ処理を採用しております。また、為替変動リスクのヘッジについて振当て処理の要件を充たしている場合には振当て処理を、金利スワップについて特例処理の条件を充たしている場合には特例処理を採用しております。

ロ ヘッジ手段とヘッジ対象

a ヘッジ手段

為替予約、通貨スワップ

ヘッジ対象

外貨建社債、借入金の元利金支払額、外貨建債権債務の一部

b ヘッジ手段

金利スワップ、金利カラー

ヘッジ対象

社債、借入金の元利金支払額

c ヘッジ手段

商品価格に関するスワップ

ヘッジ対象

商品価格の変動により影響を受ける取引の一部

八 ヘッジ方針

デリバティブ取引に関する社内規程に基づき、為替変動、金利変動及び商品価格変動によるリスクを回避することを目的として実施するものであり、投機的な取引は行わない方針であります。

二 ヘッジの有効性評価の方法

ヘッジ対象のキャッシュ・フロー変動の累計とヘッジ手段のキャッシュ・フロー変動の累計を四半期毎又は一取引毎に比較してヘッジの有効性を評価しております。ただし、振当て処理によっている為替予約及び通貨スワップ、特例処理によっている金利スワップについては有効性の評価を省略しております。

(7) 連結キャッシュ・フロー計算書における資金の範囲

手許現金、随時引き出し可能な預金及び容易に換金可能であり、かつ、価値変動について僅少なりリスクしか負わない取得日から3ヶ月以内に償還期限の到来する短期投資からなっております。

(8) その他連結財務諸表作成のための重要な事項

イ 借入金利子の資産取得原価算入

親会社は、電気事業固定資産の建設のために充当した資金の利子について、電気事業会計規則（昭和40年通商産業省令第57号）に基づき、当該資産の建設価額に算入しております。

ロ 消費税等の会計処理

消費税及び地方消費税の会計処理は、税抜方式によっております。

(会計方針の変更)

「退職給付に関する会計基準」（企業会計基準第26号 平成24年5月17日。以下「退職給付会計基準」という。）及び「退職給付に関する会計基準の適用指針」（企業会計基準適用指針第25号 平成24年5月17日。以下「退職給付適用指針」という。）を、当連結会計年度末より適用し（ただし、退職給付会計基準第35項本文及び退職給付適用指針第67項本文に掲げられた定めを除く。）、退職給付債務から年金資産の額を控除した額を退職給付に係る負債として計上する方法に変更し、未認識数理計算上の差異及び未認識過去勤務費用を退職給付に係る負債に計上いたしました。

退職給付会計基準等の適用については、退職給付会計基準第37項に定める経過的な扱いに従っており、当連結会計年度末において、当該変更に伴う影響額をその他の包括利益累計額の退職給付に係る調整累計額に加減しております。

この結果、当連結会計年度末において、退職給付に係る負債が49,071百万円計上されております。また、その他の包括利益累計額が3,592百万円増加しております。

なお、1株当たり情報に与える影響は当該箇所に記載しております。

(未適用の会計基準等)

- ・「企業結合に関する会計基準」（企業会計基準第21号 平成25年9月13日）
- ・「連結財務諸表に関する会計基準」（企業会計基準第22号 平成25年9月13日）
- ・「事業分離等に関する会計基準」（企業会計基準第7号 平成25年9月13日）
- ・「1株当たり当期純利益に関する会計基準」（企業会計基準第2号 平成25年9月13日）
- ・「企業結合会計基準及び事業分離等会計基準に関する適用指針」（企業会計基準適用指針第10号 平成25年9月13日）
- ・「1株当たり当期純利益に関する会計基準の適用指針」（企業会計基準適用指針第4号 平成25年9月13日）

(1) 概要

本会計基準等は、子会社株式の追加取得等において支配が継続している場合の子会社に対する親会社の持分変動の取扱い、取得関連費用の取扱い、当期純利益の表示及び少数株主持分から非支配株主持分への変更、暫定的な会計処理の取扱いを中心に改正されたものです。

(2) 適用予定日

平成28年3月期の期首より適用予定です。なお、暫定的な会計処理の取扱いについては、平成28年3月期の期首以後実施される企業結合から適用予定です。

(3) 当該会計基準等の適用による影響

影響額は、当連結財務諸表の作成時において評価中です。

- ・「退職給付に関する会計基準」（企業会計基準第26号 平成24年5月17日）
- ・「退職給付に関する会計基準の適用指針」（企業会計基準適用指針第25号 平成24年5月17日）

(1) 概要

本会計基準等は、財務報告を改善する観点及び国際的な動向を踏まえ、未認識数理計算上の差異及び未認識過去勤務費用の処理方法、退職給付債務及び勤務費用の計算方法並びに開示の拡充を中心に改正されたものです。

(2) 適用予定日

退職給付債務及び勤務費用の計算方法の改正については、平成27年3月期の期首より適用予定です。

(3) 当該会計基準等の適用による影響

影響額は、当連結財務諸表作成時において評価中です。

(表示方法の変更)

(連結貸借対照表関係)

前連結会計年度において、「その他の固定資産」に含めていた「海外事業固定資産」は、タイ国プロジェクトの進捗に伴い金額的重要性が増したため、当連結会計年度より独立掲記することとしております。この表示方法の変更を反映させるため、前連結会計年度の連結財務諸表の組替えを行っております。

この結果、前連結会計年度の連結貸借対照表において、「その他の固定資産」に表示していた118,840百万円は、「海外事業固定資産」14,311百万円、「その他の固定資産」104,529百万円として組み替えております。

(連結損益計算書関係)

前連結会計年度において、「その他事業営業収益」に含めていた「海外事業営業収益」は、タイ国プロジェクトの進捗に伴い金額的重要性が増したため、当連結会計年度より独立掲記することとしております。この表示方法の変更を反映させるため、前連結会計年度の連結財務諸表の組替えを行っております。

この結果、前連結会計年度の連結損益計算書において、「その他事業営業収益」に表示していた50,717百万円は、「海外事業営業収益」1,647百万円、「その他事業営業収益」49,070百万円として組み替えております。

前連結会計年度において、「電気事業営業費用」及び「その他事業営業費用」に含めていた「海外事業営業費用」は、タイ国プロジェクトの進捗に伴い金額的重要性が増したため、当連結会計年度より独立掲記することとしております。この表示方法の変更を反映させるため、前連結会計年度の連結財務諸表の組替えを行っております。

この結果、前連結会計年度の連結損益計算書において、「電気事業営業費用」に表示していた542,195百万円及び「その他事業営業費用」に表示していた59,295百万円は、「電気事業営業費用」540,134百万円、「海外事業営業費用」8,346百万円、「その他事業営業費用」53,009百万円として組み替えております。

前連結会計年度において、「営業外費用」の「その他」に含めていた「為替差損」は、営業外費用の総額の100分の10を超えたため、当連結会計年度より独立掲記することとしております。この表示方法の変更を反映させるため、前連結会計年度の連結財務諸表の組替えを行っております。

この結果、前連結会計年度の連結損益計算書において、「営業外費用」の「その他」に表示していた4,956百万円は、「為替差損」991百万円、「その他」3,964百万円として組み替えております。

(連結キャッシュ・フロー計算書関係)

前連結会計年度において、独立掲記しておりました「営業活動によるキャッシュ・フロー」の「減損損失」は、重要性が乏しくなったため、当連結会計年度より「その他」に含めて表示しております。この表示方法の変更を反映させるため、前連結会計年度の連結財務諸表の組替えを行っております。

この結果、前連結会計年度の連結キャッシュ・フロー計算書において、「営業活動によるキャッシュ・フロー」に表示していた「減損損失」180百万円、「その他」 8,922百万円は、「その他」 8,742百万円として組み替えております。

前連結会計年度において、独立掲記しておりました「投資活動によるキャッシュ・フロー」の「固定資産の売却による収入」は、重要性が乏しくなったため、当連結会計年度より「その他」に含めて表示しております。この表示方法の変更を反映させるため、前連結会計年度の連結財務諸表の組替えを行っております。

この結果、前連結会計年度の連結キャッシュ・フロー計算書において、「投資活動によるキャッシュ・フロー」に表示していた「固定資産の売却による収入」1,140百万円、「その他」 19,242百万円は、「その他」 18,101百万円として組み替えております。

(追加情報)

松浦火力発電所2号機低圧タービンロータ落下事故に係る復旧について

平成26年3月28日に定期点検中の松浦火力発電所2号機(出力100万kW)において低圧タービンロータの落下事故が発生しました。

これに係る復旧時期については、損傷した現品タービンロータを補修し再使用することは困難と判断し、タービンロータの新規製作を行い、平成27年6月末日途に発電を再開する予定です。

その復旧までの期間の供給力確保に向けて、損傷したタービンロータを使用しない部分負荷(出力40万kW程度)での仮復旧を行い、平成26年8月中旬を目途に発電を再開する予定です。

(連結貸借対照表関係)

1 固定資産の工事費負担金等の受入れによる圧縮記帳額(累計)

	前連結会計年度 (平成25年3月31日)	当連結会計年度 (平成26年3月31日)
	112,065百万円	112,001百万円

2 有形固定資産の減価償却累計額

	前連結会計年度 (平成25年3月31日)	当連結会計年度 (平成26年3月31日)
	2,776,328百万円	2,849,993百万円

3 非連結子会社及び関連会社に対するもの

	前連結会計年度 (平成25年3月31日)	当連結会計年度 (平成26年3月31日)
株式	118,673百万円	144,946百万円

4 たな卸資産の内訳

	前連結会計年度 (平成25年3月31日)	当連結会計年度 (平成26年3月31日)
商品及び製品	1,627百万円	1,328百万円
仕掛品	1,128百万円	1,484百万円
原材料及び貯蔵品	35,404百万円	31,241百万円
計	38,160百万円	34,053百万円

5 引当金の内訳

	前連結会計年度 (平成25年3月31日)	当連結会計年度 (平成26年3月31日)
子会社が計上している役員賞与引当金等をその他の引当金に計上しております。		子会社が計上している役員賞与引当金等をその他の引当金に計上しております。

6 担保資産及び担保付債務

(1)親会社の総財産を社債の一般担保に供しております。

	前連結会計年度 (平成25年3月31日)	当連結会計年度 (平成26年3月31日)
社債(1年以内に償還すべき金額を含みます。)	20,000百万円	

(2)親会社が他の会社の借入金等の担保に供している資産

	前連結会計年度 (平成25年3月31日)	当連結会計年度 (平成26年3月31日)
長期投資	2,399百万円	2,389百万円

(3)連結子会社が他の会社の借入金等の担保に供している資産

	前連結会計年度 (平成25年3月31日)	当連結会計年度 (平成26年3月31日)
長期投資	2,836百万円	2,680百万円

(4)一部の連結子会社において、固定資産等を金融機関からの借入金の担保に供しております。

	前連結会計年度 (平成25年3月31日)	当連結会計年度 (平成26年3月31日)
固定資産仮勘定	132,224百万円	146,242百万円
海外事業固定資産	8,264百万円	119,342百万円
長期投資	26,704百万円	34,208百万円
現金及び預金	582百万円	12,183百万円
電気事業固定資産	11,481百万円	10,254百万円

上記物件に係る債務

	前連結会計年度 (平成25年3月31日)	当連結会計年度 (平成26年3月31日)
長期借入金(1年以内に返済すべき金額を含みます。)	166,502百万円	262,047百万円

7 偶発債務

(1)保証債務

	前連結会計年度 (平成25年3月31日)	当連結会計年度 (平成26年3月31日)
イ 以下の会社の金融機関からの借入金に対する保証債務		
PT. BHIMASENA POWER INDONESIA	3,997百万円	6,298百万円
Zajaczkowo Windfarm Sp. z o.o.	2,663百万円	3,126百万円
土佐発電(株)	1,854百万円	1,390百万円
SAHARA COOLING Ltd.	131百万円	154百万円
奥只見観光(株)	75百万円	55百万円
苅田エコプラント(株)	14百万円	
ロ 従業員の持ち家財形融資等による金融機関からの借入金に対する保証債務	2,736百万円	2,062百万円
計	11,473百万円	13,087百万円

(2)以下の会社の金融機関の電力販売契約履行保証状に対する保証

	前連結会計年度 (平成25年3月31日)	当連結会計年度 (平成26年3月31日)
PT. BHIMASENA POWER INDONESIA	959百万円	1,049百万円

(3)以下の会社のEPC契約のEPCコントラクターに対する保証

	前連結会計年度 (平成25年3月31日)	当連結会計年度 (平成26年3月31日)
PT. BHIMASENA POWER INDONESIA	4,972百万円	5,253百万円
Gulf JP NS Co., Ltd.	4,796百万円	4,164百万円
計	9,768百万円	9,418百万円

当社以外にも連帯保証人がいる保証債務であり、保証人間の契約に基づく当社負担額である総額の34%相当額を記載しております。

(4)以下の会社の履行保証保険契約への連帯保証に対する保証債務

	前連結会計年度 (平成25年3月31日)	当連結会計年度 (平成26年3月31日)
(株)バイオコール熊本南部		19百万円

8 資本剰余金

資本剰余金について、連結貸借対照表と貸借対照表との間に差額がありますが、その原因は以下のとおりであります。

	前連結会計年度 (平成25年3月31日)	当連結会計年度 (平成26年3月31日)
貸借対照表上の資本剰余金	81,852百万円	81,852百万円
連結子会社合併に伴う合併差益の消去 (電発ホールディング・カンパニー(株))	2百万円	2百万円
連結貸借対照表上の資本剰余金	81,849百万円	81,849百万円

(連結損益計算書関係)

1 引当金繰入額

	前連結会計年度 (自 平成24年 4月 1日 至 平成25年 3月31日)	当連結会計年度 (自 平成25年 4月 1日 至 平成26年 3月31日)
退職給付引当金	6,439百万円	

2 電気事業営業費用の内訳は、以下のとおりであります。

(単位：百万円)

区分	前連結会計年度 (自 平成24年 4月 1日 至 平成25年 3月31日)		当連結会計年度 (自 平成25年 4月 1日 至 平成26年 3月31日)	
	電気事業 営業費用	電気事業営業費用 のうち販売費・ 一般管理費	電気事業 営業費用	電気事業営業費用 のうち販売費・ 一般管理費
人件費	32,991	21,342	28,771	17,062
燃料費	250,887		265,867	
修繕費	53,661	1,181	56,659	1,244
委託費	31,555	6,349	30,968	5,953
租税公課	26,978	760	26,390	775
減価償却費	90,251	1,968	82,393	2,371
その他	53,808	13,003	54,378	12,165
合計	540,134	44,605	545,430	39,571

3 営業費用に含まれる研究開発費は、次のとおりであります。

	前連結会計年度 (自 平成24年 4月 1日 至 平成25年 3月31日)	当連結会計年度 (自 平成25年 4月 1日 至 平成26年 3月31日)
	5,488百万円	6,308百万円

研究開発費等に係る会計基準（「研究開発費等に係る会計基準の設定に関する意見書」（平成10年3月13日企業会計審議会））に基づく研究開発費の総額を記載しております。

4 減損損失

前連結会計年度（自 平成24年4月1日 至 平成25年3月31日）

当社グループは、継続的に収支の把握を行っている管理会計上の区分を基本として資産をグルーピングしております（電気事業固定資産については事業部門別、その他の固定資産については管理部門別又は地点別）。

事業環境の悪化等により将来の回収可能性を検討した結果、特定の資産グループに係る投資の回収は困難であると判断し帳簿価額を回収可能価額まで減額し、使用見込みのない遊休資産等は個別にグルーピングして回収可能価額まで減額しております。当該減少額は減損損失（180百万円）としてその他の営業外費用に計上しており、その内訳は土地121百万円、機械装置48百万円、建物及び構築物10百万円他であります。

（回収可能価額の算定方法）

当該遊休資産等の回収可能価額は正味売却価額により測定しており、売却予定の資産は当該売却予定価額、その他の資産については、市場価格を反映した評価額を基に評価しております。

当連結会計年度（自 平成25年4月1日 至 平成26年3月31日）

該当事項はありません。

(連結包括利益計算書関係)

1 その他の包括利益に係る組替調整額及び税効果額

	前連結会計年度 (自 平成24年4月1日 至 平成25年3月31日)	当連結会計年度 (自 平成25年4月1日 至 平成26年3月31日)
その他有価証券評価差額金		
当期発生額	7,169百万円	6,024百万円
組替調整額	327百万円	111百万円
税効果調整前	7,497百万円	5,913百万円
税効果額	1,890百万円	1,750百万円
その他有価証券評価差額金	5,607百万円	4,162百万円
繰延ヘッジ損益		
当期発生額	12,276百万円	10,231百万円
組替調整額	8,916百万円	70百万円
税効果調整前	3,359百万円	10,301百万円
税効果額	362百万円	1,605百万円
繰延ヘッジ損益	2,997百万円	8,696百万円
為替換算調整勘定		
当期発生額	15,313百万円	12,822百万円
組替調整額	477百万円	
税効果調整前	14,835百万円	12,822百万円
為替換算調整勘定	14,835百万円	12,822百万円
持分法適用会社に対する持分相当額		
当期発生額	9,524百万円	15,413百万円
組替調整額	348百万円	533百万円
持分法適用会社に対する持分相当額	9,873百万円	15,946百万円
その他の包括利益合計	27,319百万円	41,628百万円

(連結株主資本等変動計算書関係)

前連結会計年度(自平成24年4月1日至平成25年3月31日)

1 発行済株式に関する事項

株式の種類	当連結会計年度期首	増加	減少	当連結会計年度末
普通株式(株)	166,569,600			166,569,600

2 自己株式に関する事項

株式の種類	当連結会計年度期首	増加	減少	当連結会計年度末
普通株式(株)	16,516,790	500		16,517,290

(変動事由の概要)

増加数の内訳は、次のとおりであります。

単元未満株式の買取りによる増加 500株

3 配当に関する事項

(1) 配当金支払額

決議	株式の種類	配当金の総額 (百万円)	1株当たり配当額 (円)	基準日	効力発生日
平成24年6月26日 定時株主総会	普通株式	5,251	35	平成24年3月31日	平成24年6月27日
平成24年10月31日 取締役会	普通株式	5,251	35	平成24年9月30日	平成24年11月30日

(2) 基準日が当連結会計年度に属する配当のうち、配当の効力発生日が翌連結会計年度となるもの

決議	株式の種類	配当の原資	配当金の総額 (百万円)	1株当たり 配当額(円)	基準日	効力発生日
平成25年6月25日 定時株主総会	普通株式	利益剰余金	5,251	35	平成25年3月31日	平成25年6月26日

当連結会計年度（自 平成25年4月1日 至 平成26年3月31日）

1 発行済株式に関する事項

株式の種類	当連結会計年度期首	増加	減少	当連結会計年度末
普通株式(株)	166,569,600			166,569,600

2 自己株式に関する事項

株式の種類	当連結会計年度期首	増加	減少	当連結会計年度末
普通株式(株)	16,517,290	1,021		16,518,311

（変動事由の概要）

増加数の内訳は、次のとおりであります。

単元未満株式の買取りによる増加 1,021株

3 配当に関する事項

(1) 配当金支払額

決議	株式の種類	配当金の総額 (百万円)	1株当たり配当額 (円)	基準日	効力発生日
平成25年6月25日 定時株主総会	普通株式	5,251	35	平成25年3月31日	平成25年6月26日
平成25年10月31日 取締役会	普通株式	5,251	35	平成25年9月30日	平成25年11月29日

(2) 基準日が当連結会計年度に属する配当のうち、配当の効力発生日が翌連結会計年度となるもの

決議	株式の種類	配当の原資	配当金の総額 (百万円)	1株当たり 配当額(円)	基準日	効力発生日
平成26年6月26日 定時株主総会	普通株式	利益剰余金	5,251	35	平成26年3月31日	平成26年6月27日

(連結キャッシュ・フロー計算書関係)

1 現金及び現金同等物の期末残高と連結貸借対照表に掲記されている科目の金額との関係

	前連結会計年度 (自 平成24年 4月 1日 至 平成25年 3月31日)	当連結会計年度 (自 平成25年 4月 1日 至 平成26年 3月31日)
現金及び預金勘定	49,283百万円	50,333百万円
預入期間が3ヶ月を超える定期預金	788百万円	110百万円
短期投資勘定に含まれる取得日から3ヶ月以内に償還期限の到来する有価証券	400百万円	35,000百万円
現金及び現金同等物	48,894百万円	85,223百万円

(金融商品関係)

1 金融商品の状況に関する事項

(1) 金融商品に対する取組方針

当社グループは、卸電気事業に係る設備投資や海外発電事業への投資などの資金需要をもとに資金調達計画を策定し、必要な資金（主に社債発行や金融機関からの借入）を調達しております。一時的な余資は安全性の高い金融資産で運用し、また、短期的な運転資金をコマーシャル・ペーパーの発行や銀行借入により調達しております。デリバティブは、後述するリスクを回避するために利用しており、投機的な取引は行わない方針であります。

(2) 金融商品の内容及びそのリスク

営業債権である受取手形及び売掛金は、顧客の信用リスクに晒されております。長期投資における有価証券は、取引先企業との業務又は資本提携等に関連する株式等であり、市場価格の変動リスクに晒されております。また、短期投資については主に国内CD（譲渡性預金）であり、銀行の信用リスクに晒されております。

営業債務である支払手形及び買掛金は、ほとんど1年以内の支払期日であります。また、その中には、燃料等の輸入に伴う外貨建てのものがあり、為替の変動リスクに晒されていますが、一部は為替予約を利用してヘッジしております。借入金、社債は、主に設備投資に必要な資金の調達を目的としたものであり、償還日は連結決算日後、最長で17年後であります。このうち一部は、変動金利であるため金利の変動リスクに晒されていますが、デリバティブ取引（金利スワップ取引）を利用してヘッジしております。

デリバティブ取引は、主に外貨建ての営業債権債務に係る為替の変動リスクに対するヘッジ取引を目的とした先物為替予約取引、借入金及び社債に係る支払金利の変動リスクに対するヘッジ取引を目的とした金利スワップ取引及び商品価格変動リスクに対するヘッジ取引を目的とした商品スワップ取引であります。なお、ヘッジ会計に関するヘッジ手段とヘッジ対象、ヘッジ方針、ヘッジの有効性の評価方法等については、前述の「会計処理基準に関する事項」に記載されている「重要なヘッジ会計の方法」をご覧ください。

(3) 金融商品に係るリスク管理体制

イ 信用リスク（取引先の契約不履行等に係るリスク）の管理

当社は、販売管理規程等に従い、営業債権について、各部署にて、取引相手毎に期日及び残高を管理するとともに、経営状況の変化等を常に把握することに努め与信管理を行っております。連結子会社についても、当社の販売管理規程等に準じて、同様の管理を行っております。なお、国内の卸電気事業については、格付の高い一般電気事業者10社、海外事業については、タイ国電力公社（EGAT）との取引が中心であることから、信用リスクは僅少であります。

デリバティブ取引の利用にあたっては、カウンターパーティーリスクを軽減するために、格付の高い金融機関等とのみ取引を行っております。

当期の連結決算日現在における最大信用リスク額は、信用リスクに晒される金融資産の連結貸借対照表価額により表わされております。

ロ 市場リスク（為替や金利等の変動リスク）の管理

当社及び一部の連結子会社は、外貨建ての営業債権債務について、通貨別月別に把握された為替の変動リスクに対して、原則として先物為替予約を利用してヘッジしております。また、当社及び一部の連結子会社は、借入金及び社債に係る支払金利の変動リスクを回避するために、金利スワップ取引を利用しております。また、当社は、商品価格の変動リスクを回避するために、商品スワップ取引を行っております。

有価証券については、定期的に時価や発行体（取引先企業）の財務状況等をモニタリングしております。

デリバティブ取引については、デリバティブ取引取扱要綱等に基づき、取締役会が取引目的別取引上限枠を設定し、その範囲内で取引を実施し、財務部が契約先と残高照合等を行っております。取引実績は、原則、半期毎（新規取引があれば四半期毎）に取締役会に報告しております。連結子会社についても、当社のデリバティブ取引取扱要綱等に準じて、管理を行っております。

ハ 資金調達に係る流動性リスク（支払期日に支払いを実行できなくなるリスク）の管理

当社は、各部署からの報告に基づき財務部が適時に資金繰計画を作成・更新するとともに、コマーシャル・ペーパーの発行等により流動性リスクを管理しております。

(4) 金融商品の時価等に関する事項についての補足説明

金融商品の時価には、市場価格に基づく価額のほか、市場価格がない場合には合理的に算定された価額が含まれております。当該価額の算定においては変動要因を織り込んでいるため、異なる前提条件等を採用することにより、当該価額が変動することもあります。また、「デリバティブ取引関係」注記におけるデリバティブ取引に関する契約額等については、その金額自体がデリバティブ取引に係る市場リスクを示すものではありません。

(5) 信用リスクの集中

当期の連結決算日現在における営業債権のうち79%が一般電気事業者10社及びタイ国電力公社（EGAT）に対するものであります。

2 金融商品の時価等に関する事項

連結貸借対照表計上額、時価及びこれらの差額については、次のとおりであります。なお、時価を把握することが極めて困難と認められるものは、次表には含めておりません（注2）を参照ください。）。

前連結会計年度（平成25年3月31日）

（単位：百万円）

	連結貸借対照表 計上額	時価	差額
(1) 現金及び預金	49,283	49,283	
(2) 受取手形及び売掛金	61,644	61,644	
(3) 短期投資	402	402	
(4) 投資有価証券 その他有価証券（*1）	29,343 29,343	29,343 29,343	
資産計	140,673	140,673	
(5) 支払手形及び買掛金	25,049	25,049	
(6) 短期借入金	18,475	18,475	
(7) コマーシャル・ペーパー	3,999	3,999	
(8) 社債（*2）	754,929	788,935	34,005
(9) 長期借入金（*2）	744,130	770,146	26,016
負債計	1,546,586	1,606,607	60,021
(10) デリバティブ取引（*3） ヘッジ会計が適用されていないもの	1,687	1,687	
ヘッジ会計が適用されているもの	5,655	5,655	
デリバティブ取引計	7,342	7,342	

（*1）連結貸借対照表の長期投資に含めて記載しております。

（*2）1年以内に期限到来の社債及び長期借入金を含めて記載しております。

（*3）デリバティブ取引によって生じた正味の債権・債務は純額で表示しております。

当連結会計年度（平成26年3月31日）

（単位：百万円）

	連結貸借対照表 計上額	時価	差額
(1) 現金及び預金	50,333	50,333	
(2) 受取手形及び売掛金	70,135	70,135	
(3) 短期投資	35,000	35,000	
(4) 投資有価証券 その他有価証券（*1）	32,815 32,815	32,815 32,815	
資産計	188,284	188,284	
(5) 支払手形及び買掛金	33,197	33,197	
(6) 短期借入金	20,318	20,318	
(7) コマーシャル・ペーパー			
(8) 社債（*2）	771,346	804,371	33,025
(9) 長期借入金（*2）	856,764	868,102	11,338
負債計	1,681,626	1,725,990	44,363
(10) デリバティブ取引（*3） ヘッジ会計が適用されていないもの	1,911	1,911	
ヘッジ会計が適用されているもの	4,076	4,076	
デリバティブ取引計	2,164	2,164	

（*1）連結貸借対照表の長期投資に含めて記載しております。

（*2）1年以内に期限到来の社債及び長期借入金を含めて記載しております。

（*3）デリバティブ取引によって生じた正味の債権・債務は純額で表示しております。

(注1) 金融商品の時価の算定方法並びに有価証券及びデリバティブ取引に関する事項

(1) 現金及び預金、(2) 受取手形及び売掛金、(3) 短期投資（譲渡性預金他）

これらは短期間で決済されるため、時価は帳簿価額と近似していることから、当該帳簿価額によっております。

(4) 投資有価証券

これらの時価について、株式等は取引所等の価格によっております。

また、保有目的毎の有価証券に関する注記事項については、「有価証券関係」の注記を参照ください。

(5) 支払手形及び買掛金、(6) 短期借入金、(7) コマーシャル・ペーパー

これらは短期間で決済されるため、時価は帳簿価額と近似していることから、当該帳簿価額によっております。

(8) 社債

当社の発行する社債の時価は元利金の合計額を、当該社債の残存期間及び信用リスクを加味した利率で割り引いた現在価値により算定しております。

(9) 長期借入金

長期借入金の時価については元利金の合計額を、また、金利スワップの特例処理の対象となった取引については当該金利スワップと一体として処理された元利金の合計額を、新規に同様の借入を行った場合に想定される利率で割り引いた現在価値により算定しております。

(10) デリバティブ取引

「デリバティブ取引関係」注記を参照ください。

(注2) 時価を把握することが極めて困難と認められる金融商品の連結貸借対照表計上額

(単位：百万円)

区分	平成25年3月31日	平成26年3月31日
非上場株式（店頭売買株式除く）	12,038	12,036
非上場外国株式	11,415	11,541
出資証券	1,664	1,552
外国出資証券	10,691	11,581

これらについては、市場価格がなく、かつ、将来キャッシュ・フローを見積ることなどができず、時価を把握することが極めて困難と認められるものであるため、「資産(4) その他有価証券」には含めておりません。なお、非連結子会社及び関連会社に対する株式については、「注記事項 連結貸借対照表関係」に記載しているため、記載を省略しております。

(注3) 金銭債権及び満期がある有価証券の連結決算日後の償還予定額

前連結会計年度(平成25年3月31日)

(単位:百万円)

	1年以内
現金及び預金(*1)	49,283
受取手形及び売掛金	61,644
短期投資	402
投資有価証券	
その他有価証券のうち満期があるもの	
合計	111,330

(*1) 現金及び預金の1年以内の償還予定額には、現金を含んでおります。

当連結会計年度(平成26年3月31日)

(単位:百万円)

	1年以内
現金及び預金(*1)	50,333
受取手形及び売掛金	70,135
短期投資	35,000
投資有価証券	
その他有価証券のうち満期があるもの	
合計	155,468

(*1) 現金及び預金の1年以内の償還予定額には、現金を含んでおります。

(注4) 社債、長期借入金及びその他の有利子負債の連結決算日後の返済予定額

前連結会計年度(平成25年3月31日)

(単位:百万円)

	1年以内	1年超 2年以内	2年超 3年以内	3年超 4年以内	4年超 5年以内	5年超
短期借入金	18,475					
コマーシャル・ ペーパー	3,999					
社債	60,000	80,000	60,000	90,000	170,000	295,000
長期借入金	135,153	119,284	88,968	34,935	32,803	332,984
合計	217,629	199,284	148,968	124,935	202,803	627,984

当連結会計年度(平成26年3月31日)

(単位:百万円)

	1年以内	1年超 2年以内	2年超 3年以内	3年超 4年以内	4年超 5年以内	5年超
短期借入金	20,318					
コマーシャル・ ペーパー						
社債	80,000	60,000	90,000	166,400	40,000	335,000
長期借入金	115,255	102,488	34,394	23,955	39,922	540,749
合計	215,573	162,488	124,394	190,355	79,922	875,749

(有価証券関係)

1 その他有価証券

前連結会計年度(平成25年3月31日)

(単位:百万円)

区分	種類	連結貸借対照表 計上額	取得原価	差額
連結貸借対照表計上額が 取得原価を超えるもの	株式	16,050	9,883	6,167
連結貸借対照表計上額が 取得原価を超えないもの	株式	13,292	14,711	1,418
合計		29,343	24,595	4,748

当連結会計年度(平成26年3月31日)

(単位:百万円)

区分	種類	連結貸借対照表 計上額	取得原価	差額
連結貸借対照表計上額が 取得原価を超えるもの	株式	31,878	22,150	9,727
連結貸借対照表計上額が 取得原価を超えないもの	株式	936	1,107	170
合計		32,815	23,258	9,557

2 連結会計年度中に売却したその他有価証券

当連結会計年度(自平成25年4月1日至平成26年3月31日)

(単位:百万円)

区分	売却額	売却益の合計額	売却損の合計額
株式	1,450	116	5

3 減損処理を行った有価証券

前連結会計年度において、その他有価証券の株式について240百万円減損処理を行っております。

(デリバティブ取引関係)

1 ヘッジ会計が適用されていないデリバティブ取引

(1) 通貨関連

前連結会計年度(平成25年3月31日)

(単位:百万円)

区分	デリバティブ取引の種類等	契約額等		時価	評価損益	当該時価の算定方法
			うち1年超			
市場取引以外の取引	為替予約取引 売建	31,082	5,652	1,687	1,687	先物為替相場によっている。
合計		31,082	5,652	1,687	1,687	

当連結会計年度(平成26年3月31日)

(単位:百万円)

区分	デリバティブ取引の種類等	契約額等		時価	評価損益	当該時価の算定方法
			うち1年超			
市場取引以外の取引	為替予約取引 売建	35,222	9,460	1,911	1,911	先物為替相場によっている。
合計		35,222	9,460	1,911	1,911	

2 ヘッジ会計が適用されているデリバティブ取引

前連結会計年度（平成25年3月31日）

（単位：百万円）

ヘッジ会計の方法	デリバティブ取引の種類等	主なヘッジ対象	契約額等		時価	当該時価の算定方法
				うち1年超		
原則的 処理方法	為替予約取引	外貨建 債権債務	165		50	取引先金融機関 等から提示され た価格等によっ ている。
	金利スワップ取引 支払固定 受取変動	社債、借入金	105,391	104,954	4,962	
	金利カラー取引		17,912	17,912	273	
	商品スワップ取引 支払固定 受取変動	商品取引	24,194		368	
金利スワップ の特例処理	金利スワップ取引 支払固定 受取変動	社債、借入金	263,335	254,785	(*1)	
	金利スワップ取引 支払変動 受取固定		20,000	20,000		
合計			430,999	397,652	5,655	

(*1) 金利スワップの特例処理によるものは、ヘッジ対象とされている長期借入金や社債と一体として処理されているため、その時価は、長期借入金、社債の時価に含めて記載しています。

当連結会計年度（平成26年3月31日）

（単位：百万円）

ヘッジ会計の方法	デリバティブ取引の種類等	主なヘッジ対象	契約額等		時価	当該時価の算定方法
				うち1年超		
原則的 処理方法	金利スワップ取引 支払固定 受取変動	借入金	202,293	200,403	4,866	取引先金融機関 等から提示され た価格等によっ ている。
	金利カラー取引		21,235	20,744	804	
	商品スワップ取引 支払固定 受取変動	商品取引	6,809		14	
金利スワップ の特例処理	金利スワップ取引 支払固定 受取変動	借入金	299,369	276,744	(*1)	
	金利スワップ取引 支払変動 受取固定		20,000			
合計			549,707	497,891	4,076	

(*1) 金利スワップの特例処理によるものは、ヘッジ対象とされている長期借入金と一体として処理されているため、その時価は、長期借入金の時価に含めて記載しています。

(退職給付関係)

前連結会計年度(自平成24年4月1日至平成25年3月31日)

1 採用している退職給付制度の概要

当社及び国内連結子会社は、確定給付型の制度として、確定給付企業年金制度及び退職一時金制度を設けております。また、従業員の退職等に際して、退職給付会計に準拠した数理計算による退職給付債務の対象とされない割増退職金を支払う場合があります。

2 退職給付債務に関する事項

(1) 退職給付債務	136,732百万円
(2) 年金資産	79,844百万円
(3) 未積立退職給付債務(1) + (2)	56,887百万円
(4) 未認識数理計算上の差異	2,036百万円
(5) 未認識過去勤務債務(注1)	88百万円
(6) 連結貸借対照表計上額純額(3) + (4) + (5)	59,012百万円
(7) 前払年金費用	
(8) 退職給付引当金(6) - (7)	59,012百万円

(注) 1 平成17年3月期において、一部の連結子会社が制度変更を行ったことに伴う算定方法の変更による過去勤務債務(債務の減額)が発生しております。

2 一部の連結子会社は、退職給付債務の算定にあたり、簡便法を採用しております。

3 退職給付費用に関する事項

(1) 勤務費用(注2)	4,987百万円
(2) 利息費用	2,532百万円
(3) 期待運用収益	1,376百万円
(4) 過去勤務債務の費用処理額(注1)	69百万円
(5) 数理計算上の差異の費用処理額	801百万円
(6) 割増退職金支払額等	955百万円
(7) 退職給付費用(1) + (2) + (3) + (4) + (5) + (6)	7,830百万円

(注) 1 「2 退職給付債務に関する事項」(注)1に記載の過去勤務債務に係る費用処理額であります。

2 簡便法を採用している連結子会社の退職給付費用は、「(1) 勤務費用」に計上しております。

4 退職給付債務等の計算の基礎に関する事項

(1) 退職給付見込額の期間配分方法

期間定額基準

(2) 割引率

主として2.0%

(3) 期待運用収益率

主として2.0%

(4) 過去勤務債務の額の処理年数

主として発生時から2年間で定額法により処理を行っております。

(5) 数理計算上の差異の処理年数

主として発生年度の翌連結会計年度から2年間で定率法により処理を行っております。

当連結会計年度(自 平成25年4月1日 至 平成26年3月31日)

1. 採用している退職給付制度の概要

当社及び一部の国内連結子会社は、従業員の退職給付に充てるため、積立型の確定給付企業年金制度及び非積立型の退職一時金制度を採用しており、そのいずれにも給付額の算定基礎となる退職金ポイントが累積されるポイント制を適用しています。

確定給付企業年金制度(すべて積立型制度です。)では、累積ポイントと勤続年数等に基づき計算された年金や一時金を支給しております。当社は確定給付企業年金制度に疑似キャッシュバランスプランを導入しており、年金額は市場金利に応じて変動します。

退職一時金制度(非積立型ですが、退職給付信託を設定した結果、積立型制度となっているものがあります。)では、累積ポイントと勤務期間に基づいた一時金を支給しております。また、従業員の退職等に際して、退職給付会計に準拠した数理計算による退職給付債務の対象とされない割増退職金を支払う場合があります。

2. 確定給付制度(簡便法を適用した制度を除く。)

(1) 退職給付債務の期首残高と期末残高の調整表

退職給付債務の期首残高	136,732百万円
勤務費用	4,674百万円
利息費用	2,416百万円
数理計算上の差異の発生額	10百万円
退職給付の支払額	9,050百万円
その他	16百万円
<u>退職給付債務の期末残高</u>	<u>134,778百万円</u>

(2) 年金資産の期首残高と期末残高の調整表

年金資産の期首残高	79,844百万円
期待運用収益	1,565百万円
数理計算上の差異の発生額	5,386百万円
事業主からの拠出額	4,179百万円
退職給付の支払額	5,270百万円
<u>年金資産の期末残高</u>	<u>85,706百万円</u>

(3) 退職給付債務及び年金資産の期末残高と連結貸借対照表に計上された退職給付に係る負債及び退職給付に係る資産の調整表

積立型制度の退職給付債務	125,642百万円
年金資産	85,706百万円
	<u>39,936百万円</u>
非積立型制度の退職給付債務	9,135百万円
<u>連結貸借対照表に計上された負債と資産の純額</u>	<u>49,071百万円</u>
退職給付に係る負債	49,071百万円
<u>連結貸借対照表に計上された負債と資産の純額</u>	<u>49,071百万円</u>

(4) 退職給付費用及びその内訳項目の金額

勤務費用	4,587百万円
利息費用	2,296百万円
期待運用収益	1,512百万円
数理計算上の差異の費用処理額	2,293百万円
過去勤務費用の費用処理額	69百万円
その他	233百万円
確定給付制度に係る退職給付費用	3,241百万円

(5) 退職給付に係る調整累計額

退職給付に係る調整累計額に計上した項目（税効果控除前）の内訳は次のとおりであります。

未認識過去勤務費用	19百万円
未認識数理計算上の差異	5,100百万円
合計	5,119百万円

(6) 年金資産に関する事項

年金資産の主な内訳

年金資産合計に対する主な分類ごとの比率は、次のとおりであります。

債券	23%
株式	30%
一般勘定	39%
その他	8%
合計	100%

長期期待運用収益率の設定方法

年金資産の長期期待運用収益率を決定するため、現在及び予想される年金資産の配分と、年金資産を構成する多様な資産からの現在及び将来期待される長期の収益率を考慮しております。

(7) 数理計算上の計算基礎に関する事項

当連結会計年度末における主要な数理計算上の計算基礎（加重平均で表している。）

割引率	1.8%
長期期待運用収益率	2.1%

（ストック・オプション等関係）

前連結会計年度（自 平成24年 4月 1日 至 平成25年 3月31日）

該当事項はありません。

当連結会計年度（自 平成25年 4月 1日 至 平成26年 3月31日）

該当事項はありません。

(税効果会計関係)

1 繰延税金資産及び繰延税金負債の発生の主な原因別の内訳

項目	前連結会計年度 (平成25年3月31日)	当連結会計年度 (平成26年3月31日)
繰延税金資産		
退職給付引当金	20,312百万円	
退職給付に係る負債		17,313百万円
固定資産の未実現利益	13,015百万円	12,780百万円
減価償却資産償却超過額	5,709百万円	5,187百万円
賞与等未払計上額	2,638百万円	2,494百万円
税法上の繰延資産償却超過額	1,403百万円	1,204百万円
湯水準備引当金損金算入限度超過額	141百万円	36百万円
その他	37,842百万円	37,163百万円
繰延税金資産 小計	81,063百万円	76,180百万円
評価性引当額	15,915百万円	14,063百万円
繰延税金資産 合計	65,148百万円	62,116百万円
繰延税金負債		
その他	18,294百万円	27,484百万円
繰延税金負債 合計	18,294百万円	27,484百万円
繰延税金資産 純額	46,853百万円	34,632百万円

(注) 前連結会計年度及び当連結会計年度における繰延税金資産の純額は、連結貸借対照表の以下の項目に含まれております。

項目	前連結会計年度 (平成25年3月31日)	当連結会計年度 (平成26年3月31日)
固定資産 - 繰延税金資産	47,234百万円	40,734百万円
流動資産 - 繰延税金資産	7,423百万円	8,637百万円
固定負債 - 繰延税金負債	7,801百万円	14,730百万円
流動負債 - 繰延税金負債	3百万円	9百万円

2 法定実効税率と税効果会計適用後の法人税等の負担率との間に重要な差異があるときの、当該差異の原因となった主要な項目別内訳

法定実効税率と税効果会計適用後の法人税等の負担率との間の差異が法定実効税率の100分の5以下であるため注記を省略しております。

3 法人税等の税率の変更による繰延税金資産及び繰延税金負債の金額の修正

「所得税法等の一部を改正する法律」(平成26年法律第10号)が平成26年3月31日に公布され、平成26年4月1日以後に開始する連結会計年度から復興特別法人税が課されないことになりました。これに伴い、当連結会計年度の繰延税金資産及び繰延税金負債は、一時差異等の解消が見込まれる連結会計年度に対応した改正後の税率を基礎とした法定実効税率により計算しております。

この変更による損益への影響は軽微であります。

(セグメント情報等)

【セグメント情報】

1 報告セグメントの概要

当社の報告セグメントは、当社の構成単位のうち分離された財務情報が入手可能であり、取締役会が経営資源の配分の決定及び業績を評価するために、定期的に検討を行う対象となっているものであります。

当社グループは、当社、子会社72社及び関連会社99社（平成26年3月31日現在）によって構成されており、卸電気事業を中心に、風力発電事業、I P P（独立系発電事業者）による一般電気事業者向け電力卸供給事業及び新電力等向け電力卸供給事業等からなる「電気事業」、電気事業を補完し電気事業の円滑かつ効率的な遂行に資する「電力周辺関連事業」、海外における発電事業及びその関連事業を行う「海外事業」並びに当社グループの保有する経営資源、ノウハウを活用して行う石炭販売事業等の「その他の事業」の4つを報告セグメントとしております。

2 報告セグメントごとの売上高、利益又は損失、資産その他の項目の金額の算定方法

報告されている事業セグメントの会計処理の方法は、「連結財務諸表作成のための基本となる重要な事項」における記載と同一であり、報告セグメントの利益は、経常利益ベースの数値であります。セグメント間の売上高は、第三者間取引価格に基づいております。

3 報告セグメントごとの売上高、利益又は損失、資産その他の項目の金額に関する情報

前連結会計年度(自平成24年4月1日至平成25年3月31日)

(単位:百万円)

	報告セグメント					調整額 (注1)	連結財務 諸表計上額 (注2)
	電気事業	電力周辺 関連事業	海外事業	その他の 事業	計		
売上高							
外部顧客への売上高	605,338	26,599	1,647	22,471	656,056		656,056
セグメント間の 内部売上高又は振替高	2,694	319,228		2,279	324,202	324,202	
計	608,033	345,828	1,647	24,750	980,259	324,202	656,056
セグメント利益	31,088	9,099	3,907	986	45,082	256	44,825
セグメント資産	1,759,602	196,476	319,736	12,841	2,288,657	118,748	2,169,909
その他の項目							
減価償却費	93,163	4,498	84	492	98,239	2,984	95,254
のれんの償却額	44				44		44
受取利息	671	98	533	6	1,309	114	1,195
支払利息	20,857	91	1,479	49	22,476	114	22,362
持分法投資利益	642		11,085		11,728		11,728
持分法適用会社への 投資額	6,966		110,905		117,872		117,872
有形固定資産及び 無形固定資産の増加額	69,390	46,713	60,175	494	176,774	1,667	175,106

(注) 1 調整額の内訳は以下のとおりであります。

- (1) セグメント利益の調整額 256百万円には、セグメント間取引消去868百万円が含まれております。
- (2) セグメント資産の調整額 118,748百万円には、債権の相殺消去 114,939百万円が含まれております。
- (3) 減価償却費の調整額 2,984百万円には、セグメント間取引消去 2,963百万円が含まれております。
- (4) 受取利息、支払利息、有形固定資産及び無形固定資産の増加額の調整額は、セグメント間取引消去であります。

2 セグメント利益は、連結財務諸表の当期経常利益と調整を行っております。

当連結会計年度(自平成25年4月1日至平成26年3月31日)

(単位:百万円)

	報告セグメント					調整額 (注1)	連結財務 諸表計上額 (注2)
	電気事業	電力周辺 関連事業	海外事業	その他の 事業	計		
売上高							
外部顧客への売上高	609,080	29,944	42,834	24,975	706,835		706,835
セグメント間の 内部売上高又は振替高	1,648	331,405		1,382	334,436	334,436	
計	610,729	361,350	42,834	26,357	1,041,271	334,436	706,835
セグメント利益	29,088	9,626	52	956	39,723	353	40,077
セグメント資産	1,783,251	239,736	491,592	17,341	2,531,921	146,705	2,385,216
その他の項目							
減価償却費	85,173	5,308	3,299	512	94,293	2,884	91,408
のれんの償却額	232				232		232
受取利息	360	163	710	6	1,240	186	1,054
支払利息	20,301	196	4,932	60	25,491	186	25,305
持分法投資利益	503		15,877		16,380		16,380
持分法適用会社への 投資額	6,905		137,249		144,154		144,154
有形固定資産及び 無形固定資産の増加額	94,307	4,889	95,815	546	195,558	532	195,026

(注) 1 調整額の内訳は以下のとおりであります。

- (1) セグメント利益の調整額353百万円には、セグメント間取引消去482百万円が含まれております。
- (2) セグメント資産の調整額 146,705百万円には、債権の相殺消去 143,911百万円が含まれております。
- (3) 減価償却費の調整額 2,884百万円には、セグメント間取引消去 2,861百万円が含まれております。
- (4) 受取利息、支払利息、有形固定資産及び無形固定資産の増加額の調整額は、セグメント間取引消去であります。

2 セグメント利益は、連結財務諸表の当期経常利益と調整を行っております。

【関連情報】

前連結会計年度（自 平成24年 4月 1日 至 平成25年 3月31日）

1 製品及びサービスごとの情報

セグメント情報に同様の情報を開示しているため、記載を省略しております。

2 地域ごとの情報

(1) 売上高

当連結会計年度における本邦の外部顧客への売上高は、連結損益計算書の売上高の90%超であるため、売上高に関する地域ごとの情報の記載を省略しております。

(2) 有形固定資産

(単位：百万円)

日本	その他	合計
1,382,213	171,716	1,553,930

3 主要な顧客ごとの情報

(単位：百万円)

顧客の名称又は氏名	売上高	関連するセグメント名
中国電力(株)	129,880	電気事業
東京電力(株)	124,877	電気事業
関西電力(株)	107,828	電気事業
九州電力(株)	68,907	電気事業

当連結会計年度（自 平成25年 4月 1日 至 平成26年 3月31日）

1 製品及びサービスごとの情報

セグメント情報に同様の情報を開示しているため、記載を省略しております。

2 地域ごとの情報

(1) 売上高

当連結会計年度における本邦の外部顧客への売上高は、連結損益計算書の売上高の90%超であるため、売上高に関する地域ごとの情報の記載を省略しております。

(2) 有形固定資産

(単位：百万円)

日本	タイ	その他	合計
1,385,737	262,773	31,506	1,680,017

3 主要な顧客ごとの情報

(単位：百万円)

顧客の名称又は氏名	売上高	関連するセグメント名
中国電力(株)	125,912	電気事業
東京電力(株)	122,968	電気事業
関西電力(株)	107,502	電気事業

【報告セグメントごとの固定資産の減損損失に関する情報】

前連結会計年度（自 平成24年4月1日 至 平成25年3月31日）

(単位：百万円)

	電気事業	電力周辺 関連事業	海外事業	その他の事業	合計
減損損失	10	0		169	180

当連結会計年度（自 平成25年4月1日 至 平成26年3月31日）

該当事項はありません。

【報告セグメントごとののれんの未償却残高に関する情報】

前連結会計年度（自 平成24年4月1日 至 平成25年3月31日）

該当事項はありません。

当連結会計年度（自 平成25年4月1日 至 平成26年3月31日）

該当事項はありません。

【報告セグメントごとの負ののれん発生益に関する情報】

前連結会計年度（自 平成24年4月1日 至 平成25年3月31日）

該当事項はありません。

当連結会計年度（自 平成25年4月1日 至 平成26年3月31日）

該当事項はありません。

【関連当事者情報】

1 親会社又は重要な関連会社に関する注記

重要な関連会社の要約財務情報

当連結会計年度において、重要な関連会社はGulf Power Generation Co., Ltd.及び華潤電力（賀州）有限公司であり、両社の財務諸表を合算して作成した要約財務情報は以下のとおりであります。

	前連結会計年度	当連結会計年度
流動資産合計	31,815百万円	55,671百万円
固定資産合計	63,327百万円	160,192百万円
流動負債合計	12,723百万円	53,244百万円
固定負債合計	29,706百万円	63,021百万円
純資産合計	52,713百万円	99,597百万円
売上高	83,608百万円	167,312百万円
税引前当期純利益金額	11,120百万円	32,786百万円
当期純利益金額	11,120百万円	32,786百万円

(注)当連結会計年度より華潤電力（賀州）有限公司の重要性が増したため、要約財務情報に追加しております。
なお、前連結会計年度については、同社が含まれておりません。

(1株当たり情報)

	前連結会計年度 (自平成24年4月1日 至平成25年3月31日)	当連結会計年度 (自平成25年4月1日 至平成26年3月31日)
1株当たり純資産額	3,024円98銭	3,440円23銭
1株当たり当期純利益金額	198円65銭	191円23銭

(注) 1 潜在株式調整後1株当たり当期純利益金額は、新株予約権付社債等潜在株式がないため、記載しておりません。

2 1株当たり当期純利益金額の算定上の基礎は、以下のとおりであります。

	前連結会計年度 (自平成24年4月1日 至平成25年3月31日)	当連結会計年度 (自平成25年4月1日 至平成26年3月31日)
当期純利益(百万円)	29,808	28,694
普通株主に帰属しない金額(百万円)		
普通株式に係る当期純利益(百万円)	29,808	28,694
普通株式の期中平均株式数(千株)	150,052	150,051

3 1株当たり純資産額の算定上の基礎は、以下のとおりであります。

	前連結会計年度 (平成25年3月31日)	当連結会計年度 (平成26年3月31日)
純資産の部の合計額(百万円)	453,885	519,477
純資産の部の合計額から控除する金額(百万円)	19	3,265
(うち少数株主持分)	(19)	(3,265)
普通株式に係る期末の純資産額(百万円)	453,905	516,211
1株当たり純資産額の算定に用いられた期末の普通株式の数(千株)	150,052	150,051

4 「会計方針の変更」に記載のとおり、退職給付会計基準等を適用し、退職給付会計基準第37項に定める経過的な取扱いに従っております。

この結果、当連結会計年度の1株当たり純資産額が、23円94銭増加しております。

(重要な後発事象)

該当事項はありません。

【連結附属明細表】
 【社債明細表】

会社名	銘柄	発行年月日	当期首残高 (百万円)	当期末残高 (百万円)	利率 (%)	担保	償還期限
電源開発	電源開発株式会社 第2回社債	平成15.9.9	20,000		1.61	一般担保	H25.6.20一括償還
"	電源開発株式会社 第3回社債	" 16.3.2	10,000	10,000	2.01	無担保	H35.12.20一括償還
"	電源開発株式会社 第4回社債	" 16.3.4	20,000		1.32	"	H25.12.20一括償還
"	電源開発株式会社 第5回社債	" 16.11.2	10,000	10,000	2.24	"	H36.9.20一括償還
"	電源開発株式会社 第6回社債	" 16.11.5	20,000	20,000 (20,000)	1.55	"	H26.9.19一括償還
"	電源開発株式会社 第7回社債	" 17.2.24	30,000	30,000 (30,000)	1.45	"	H26.12.19一括償還
"	電源開発株式会社 第8回社債	" 17.2.24	20,000	20,000	2.11	"	H36.12.20一括償還
"	電源開発株式会社 第10回社債	" 17.6.7	30,000	30,000 (30,000)	1.33	"	H27.3.20一括償還
"	電源開発株式会社 第11回社債	" 17.6.7	20,000	20,000	2.05	"	H37.3.19一括償還
"	電源開発株式会社 第12回社債	" 17.7.22	30,000	30,000	1.32	"	H27.6.19一括償還
"	電源開発株式会社 第13回社債	" 17.7.22	20,000	20,000	2.04	"	H37.6.20一括償還
"	電源開発株式会社 第14回社債	" 17.10.20	30,000	30,000	1.56	"	H27.9.18一括償還
"	電源開発株式会社 第15回社債	" 17.10.20	20,000	20,000	2.11	"	H37.9.19一括償還
"	電源開発株式会社 第16回社債	" 18.6.9	29,991	29,993	1.99	"	H28.6.20一括償還
"	電源開発株式会社 第17回社債	" 18.8.4	29,991	29,993	2.07	"	H28.6.20一括償還
"	電源開発株式会社 第18回社債	" 19.2.2	29,992	29,994	1.79	"	H28.12.20一括償還
"	電源開発株式会社 第19回社債	" 19.8.20	29,997	29,898	1.94	"	H29.6.20一括償還
"	電源開発株式会社 第20回社債	" 19.9.27	29,987	28,691	1.74	"	H29.9.20一括償還
"	電源開発株式会社 第21回社債	" 19.11.20	29,998	29,598	1.69	"	H29.9.20一括償還
"	電源開発株式会社 第22回社債	" 20.4.24	29,991	29,292	1.60	"	H30.3.20一括償還
"	電源開発株式会社 第23回社債	" 20.5.30	29,992	28,894	1.82	"	H30.3.20一括償還
"	電源開発株式会社 第24回社債	" 20.12.11	19,999		1.21	"	H25.12.20一括償還
"	電源開発株式会社 第25回社債	" 21.3.12	20,000	20,000	1.61	"	H31.3.20一括償還
"	電源開発株式会社 第26回社債	" 21.3.12	14,988	14,988	2.22	"	H40.12.20一括償還
"	電源開発株式会社 第27回社債	" 21.5.21	20,000	20,000	1.608	"	H31.5.20一括償還
"	電源開発株式会社 第28回社債	" 21.8.28	20,000	20,000	1.474	"	H31.8.20一括償還
"	電源開発株式会社 第29回社債	" 21.11.30	20,000	20,000	1.405	"	H31.11.20一括償還
"	電源開発株式会社 第30回社債	" 22.5.20	20,000	20,000	1.394	"	H32.5.20一括償還
"	電源開発株式会社 第31回社債	" 22.9.9	20,000	20,000	1.155	"	H32.9.18一括償還
"	電源開発株式会社 第32回社債	" 22.12.9	20,000	20,000	1.285	"	H32.12.18一括償還
"	電源開発株式会社 第33回社債	" 23.2.24	20,000	20,000	1.422	"	H33.2.19一括償還
"	電源開発株式会社 第34回社債	" 24.9.14	20,000	20,000	0.592	"	H29.9.20一括償還
"	電源開発株式会社 第35回社債	" 24.10.22	20,000	20,000	1.126	"	H34.10.20一括償還
"	電源開発株式会社 第36回社債	" 25.5.30	-	20,000	0.717	"	H30.5.18一括償還
"	電源開発株式会社 第37回社債	" 25.7.25	-	20,000	1.035	"	H33.7.20一括償還
"	電源開発株式会社 第38回社債	" 25.12.16	-	20,000	0.978	"	H35.12.20一括償還
"	電源開発株式会社 第39回社債	" 26.2.24	-	20,000	0.929	"	H36.2.20一括償還
合計			754,929	771,346 (80,000)			

(注) 1 当期末残高の()は、1年以内に償還が予定されている金額であります。

2 連結決算日後5年内における償還予定額は以下のとおりであります。

1年以内 (百万円)	1年超2年以内 (百万円)	2年超3年以内 (百万円)	3年超4年以内 (百万円)	4年超5年以内 (百万円)
80,000	60,000	90,000	166,400	40,000

【借入金等明細表】

区分	当期首残高 (百万円)	当期末残高 (百万円)	平均利率 (%)	返済期限
長期借入金（1年以内に返済予定のものを除く。）	608,977	741,509	2.473	平成27年4月1日～平成48年3月20日
リース債務（1年以内に返済予定のものを除く。）	982	981		平成27年4月1日～平成33年11月30日
1年以内に返済予定の長期借入金	135,153	115,255	1.317	
1年以内に返済予定のリース債務	540	583		
短期借入金	18,475	20,318	0.561	
その他有利子負債 コマーシャル・ペーパー (1年以内に償還)	3,999			
合計	768,129	878,647		

(注) 1 平均利率については、期末借入金残高に対する加重平均利率を記載しております。

2 「リース債務（1年以内に返済予定のものを除く。）」及び「1年以内に返済予定のリース債務」の平均利率については、リース料総額に含まれる利息相当額を控除する前の金額でリース債務を連結貸借対照表に計上していることから記載しておりません。

3 「長期借入金（1年以内に返済予定のものを除く。）」及び「リース債務（1年以内に返済予定のものを除く。）」の連結決算日後5年内における返済予定額は以下のとおりであります。

区分	1年超2年以内 (百万円)	2年超3年以内 (百万円)	3年超4年以内 (百万円)	4年超5年以内 (百万円)
長期借入金	102,488	34,394	23,955	39,922
リース債務	437	319	150	50

【資産除去債務明細表】

当連結会計年度期首及び当連結会計年度末における資産除去債務の金額が当連結会計年度期首及び当連結会計年度末における負債及び純資産の合計額の100分の1以下であるため、記載を省略しております。

(2) 【その他】

1 連結会計年度終了後の状況

特記事項はありません。

2 当連結会計年度における四半期情報等

(累計期間)	第1四半期	第2四半期	第3四半期	当連結会計年度
売上高(営業収益) (百万円)	161,811	346,877	519,592	706,835
税金等調整前四半期(当期)純利益金額 (百万円)	23,509	29,002	44,457	42,770
四半期(当期)純利益金額 (百万円)	16,328	18,853	30,282	28,694
1株当たり四半期(当期)純利益金額 (円)	108.82	125.64	201.82	191.23

(会計期間)	第1四半期	第2四半期	第3四半期	第4四半期
1株当たり四半期純利益金額又は1株当たり四半期純損失金額 (円)	108.82	16.82	76.17	10.59

3 重要な訴訟事件等

当社に対して大間原子力発電所の建設及び運転の差止め等を請求する訴訟が、平成22年7月28日に函館地方裁判所、平成26年4月3日に東京地方裁判所に提起されております。

2 【財務諸表等】

(1) 【財務諸表】

【貸借対照表】

(単位：百万円)

	前事業年度 (平成25年3月31日)	当事業年度 (平成26年3月31日)
資産の部		
固定資産	1,749,201	1,780,429
電気事業固定資産	¹ 1,045,889	¹ 1,003,628
水力発電設備	372,980	365,343
汽力発電設備	394,071	367,935
新エネルギー等発電設備	1,533	1,541
送電設備	188,695	178,925
変電設備	31,762	31,645
通信設備	9,308	9,257
業務設備	47,537	48,979
附帯事業固定資産	1,980	2,213
事業外固定資産	¹ 798	¹ 857
固定資産仮勘定	331,810	367,748
建設仮勘定	331,120	367,563
除却仮勘定	690	185
核燃料	59,769	69,216
加工中等核燃料	59,769	69,216
投資その他の資産	308,954	336,763
長期投資	² 67,029	² 70,612
関係会社長期投資	² 212,363	² 236,195
長期前払費用	3,760	9,597
繰延税金資産	31,004	24,041
貸倒引当金（貸方）	5,204	3,682
流動資産	121,090	146,302
現金及び預金	4,440	3,934
売掛金	48,758	46,228
諸未収入金	3,618	782
短期投資	-	35,000
貯蔵品	33,083	28,210
前払費用	2,405	2,370
関係会社短期債権	7,808	11,079
繰延税金資産	4,917	5,289
雑流動資産	16,166	13,405
貸倒引当金（貸方）	108	-
資産合計	1,870,291	1,926,731

(単位：百万円)

	前事業年度 (平成25年3月31日)	当事業年度 (平成26年3月31日)
負債の部		
固定負債	1,206,654	1,226,516
社債	² 694,930	691,346
長期借入金	438,228	479,549
長期未払債務	-	269
リース債務	374	342
関係会社長期債務	4,999	4,932
退職給付引当金	47,155	42,089
資産除去債務	189	202
雑固定負債	20,777	7,784
流動負債	304,261	325,406
1年以内に期限到来の固定負債	^{2, 3} 192,821	³ 201,395
短期借入金	18,350	18,350
コマーシャル・ペーパー	3,999	-
買掛金	2,375	1,839
未払金	2,843	8,362
未払費用	10,276	9,519
未払税金	⁴ 7,201	⁴ 4,919
預り金	474	308
関係会社短期債務	59,093	74,979
諸前受金	741	694
雑流動負債	6,081	5,037
特別法上の引当金	425	119
湯水準備引当金	425	119
負債合計	1,511,341	1,552,042
純資産の部		
株主資本	354,914	366,524
資本金	152,449	152,449
資本剰余金	81,852	81,852
資本準備金	81,852	81,852
利益剰余金	183,878	195,491
利益準備金	6,029	6,029
その他利益剰余金	177,848	189,462
特定災害防止準備積立金	77	82
為替変動準備積立金	1,960	1,960
別途積立金	147,861	152,861
繰越利益剰余金	27,950	34,558
自己株式	63,265	63,268
評価・換算差額等	4,035	8,164
その他有価証券評価差額金	4,281	8,154
繰延ヘッジ損益	245	9
純資産合計	358,950	374,689
負債純資産合計	1,870,291	1,926,731

【損益計算書】

(単位：百万円)

	前事業年度 (自 平成24年 4月 1日 至 平成25年 3月31日)	当事業年度 (自 平成25年 4月 1日 至 平成26年 3月31日)
営業収益	586,993	582,861
電気事業営業収益	577,284	572,937
他社販売電力料	520,620	516,701
託送収益	52,632	52,182
電気事業雑収益	4,031	4,054
附帯事業営業収益	9,708	9,923
コンサルティング事業営業収益	2,306	2,077
石炭販売事業営業収益	6,321	6,664
その他附帯事業営業収益	1,081	1,181
営業費用	543,659	542,396
電気事業営業費用	534,765	533,444
水力発電費	60,762	60,633
汽力発電費	377,701	383,857
新エネルギー等発電費	2,036	926
他社購入電力料	256	520
送電費	26,586	27,054
変電費	6,623	6,218
販売費	2,570	3,197
通信費	5,815	4,714
一般管理費	45,040	39,018
事業税	7,371	7,301
附帯事業営業費用	8,894	8,952
コンサルティング事業営業費用	1,771	1,598
石炭販売事業営業費用	6,337	6,558
その他附帯事業営業費用	785	795
営業利益	43,333	40,464
営業外収益	8,304	14,773
財務収益	6,063	11,700
受取配当金	1 4,395	1 10,275
受取利息	1,668	1,425
事業外収益	2,241	3,072
固定資産売却益	109	89
雑収益	2,131	2,983
営業外費用	22,799	24,177
財務費用	20,707	20,348
支払利息	20,585	20,088
社債発行費	122	259
事業外費用	2,091	3,829
固定資産売却損	630	631
雑損失	1,461	3,197
当期経常収益合計	595,298	597,635
当期経常費用合計	566,459	566,574
当期経常利益	28,839	31,060
過水準備金引当又は取崩し	351	306
過水準備金引当取崩し(貸方)	351	306
税引前当期純利益	29,190	31,367
法人税、住民税及び事業税	7,999	4,375
法人税等調整額	2,596	4,874
法人税等合計	10,595	9,250
当期純利益	18,594	22,117

【電気事業営業費用明細表】

前事業年度(平成24年4月1日から
平成25年3月31日まで)

区分	水力 発電費 (百万円)	火力 発電費 (百万円)	新工ネ ルギー等 発電費 (百万円)	他社購入 電力料 (百万円)	送電費 (百万円)	変電費 (百万円)	販売費 (百万円)	通信費 (百万円)	一般 管理費 (百万円)	その他 (百万円)	合計 (百万円)
役員給与									536		536
給料手当	2,673	5,243	78		939	146	918	613	12,114		22,728
給料手当振替額(貸方)	8	49			3	1	18	6	683		770
建設費への振替額(貸方)	7	15			3	1		6	71		106
その他への振替額(貸方)	0	33				0	18		612		663
退職給与金									5,353		5,353
厚生費	432	910	10		133	27	135	94	2,774		4,518
法定厚生費	373	749	9		122	19	127	84	1,754		3,242
一般厚生費	59	160	0		10	7	8	9	1,020		1,276
雑給	85	152	3		18		10	10	1,434		1,716
燃料費		238,441									238,441
石炭費		234,442									234,442
燃料油費		1,573									1,573
助燃費		910									910
運炭費		1,514									1,514
廃棄物処理費		25,582	2								25,584
消耗品費	289	1,375	9		68	28	11	71	826		2,682
修繕費	11,340	39,053	1,385		2,120	1,041		228	1,285		56,454
水利使用料	5,330										5,330
補償費	689	1,746			1,471	0		4	1		3,912
賃借料	311	350	1		2,215	9		188	1,163		4,240
委託費	10,359	8,280	115		4,023	865	88	2,279	7,333		33,345
損害保険料	253	721	1		26	54		2	251		1,312
普及開発関係費									1,125		1,125
養成費									321		321
研究費									3,129		3,129
諸費	562	1,010	12		105	13	1,423	89	5,483		8,700
諸税	4,722	5,088	34		1,968	544	0	130	823		13,313
固定資産税	4,714	4,972	34		1,956	523		130	392		12,724
雑税	8	115	0		12	20	0	0	431		588
減価償却費	21,852	48,133	277		12,055	3,246		1,887	2,032		89,485
固定資産除却費	1,227	1,203	102		478	386		223	87		3,710
除却損	780	831	100		276	199		129	30		2,349
除却費用	446	372	2		201	187		94	56		1,360
共有設備費等分担額	923	682			977	260		0			2,845
共有設備費等分担額(貸方)	284	228			13						526
他社購入電源費				256							256
その他の電源費				256							256
建設分担関連費振替額(貸方)								1	260		262
附帯事業営業費用分担関連費振替額(貸方)									95		95
事業税										7,371	7,371
合計	60,762	377,701	2,036	256	26,586	6,623	2,570	5,815	45,040	7,371	534,765

電気事業営業費用明細表

当事業年度 (平成25年4月1日から
平成26年3月31日まで)

区分	水力 発電費 (百万円)	火力 発電費 (百万円)	新工ネ ルギー等 発電費 (百万円)	他社購入 電力料 (百万円)	送電費 (百万円)	変電費 (百万円)	販売費 (百万円)	通信費 (百万円)	一般 管理費 (百万円)	その他 (百万円)	合計 (百万円)
役員給与									527		527
給料手当	2,687	5,316	73		964	165	927	612	11,869		22,616
給料手当振替額(貸方)	32	120			0		16	15	625		812
建設費への振替額(貸方)	32	90			0			15	127		266
その他への振替額(貸方)	0	30					16		498		545
退職給与金									989		989
厚生費	423	901	10		138	32	134	94	2,780		4,515
法定厚生費	369	741	9		127	22	126	85	1,753		3,235
一般厚生費	53	160	0		10	10	8	9	1,027		1,279
雑給	83	155	5		33	12	10	10	1,663		1,974
燃料費		250,259									250,259
石炭費		245,503									245,503
燃料油費		2,300									2,300
助燃費		881									881
運炭費		1,574									1,574
廃棄物処理費		26,146	1								26,147
消耗品費	248	1,646	9		61	32	3	68	616		2,688
修繕費	11,776	41,620	321		2,572	632		249	1,347		58,521
水利使用料	5,265										5,265
補償費	432	624			1,446	0		7	6		2,517
賃借料	311	347	1		2,212	11		147	1,188		4,219
委託費	10,545	7,853	155		4,176	864	119	1,478	6,896		32,090
損害保険料	261	797	2		42	53		2	255		1,414
普及開発関係費									1,180		1,180
養成費									327		327
研究費									3,591		3,591
諸費	542	723	10		131	28	2,018	84	3,474		7,013
諸税	4,574	4,806	37		1,895	522	0	131	829		12,797
固定資産税	4,571	4,750	37		1,882	501		131	394		12,269
雑税	2	56	0		13	20	0	0	435		528
減価償却費	21,318	40,598	281		11,907	3,167		1,748	2,478		81,500
固定資産除却費	1,437	1,840	15		287	420		97	197		4,297
除却損	753	1,023	5		109	146		29	147		2,215
除却費用	684	817	10		177	273		68	50		2,082
共有設備費等分担額	942	589			1,196	275		0			3,004
共有設備費等分担額(貸方)	184	250			13						448
他社購入電源費				520							520
その他の電源費				520							520
建設分担関連費振替額(貸方)								3	454		458
附帯事業営業費用分担関連費振替額(貸方)									120		120
事業税										7,301	7,301
合計	60,633	383,857	926	520	27,054	6,218	3,197	4,714	39,018	7,301	533,444

【株主資本等変動計算書】

前事業年度(自 平成24年4月1日 至 平成25年3月31日)

(単位：百万円)

	株主資本							
	資本金	資本剰余金		利益剰余金				
		資本準備金	資本剰余金 合計	利益準備金	その他利益剰余金			
					特定災害防止 準備積立金	為替変動 準備積立金	別途積立金	繰越利益 剰余金
当期首残高	152,449	81,852	81,852	6,029	70	1,960	147,861	19,866
当期変動額								
剰余金の配当								10,503
当期純利益								18,594
特定災害防止準備 積立金の積立					7			7
別途積立金の積立								
自己株式の取得								
株主資本以外の項目 の当期変動額(純額)								
当期変動額合計					7			8,083
当期末残高	152,449	81,852	81,852	6,029	77	1,960	147,861	27,950

	株主資本			評価・換算差額等			純資産合計
	利益剰余金 利益剰余金 合計	自己株式	株主資本 合計	其他有価証 券評価差額金	繰延ヘッジ 損益	評価・換算 差額等合計	
	当期首残高	175,787	63,264	346,824	1,158	373	
当期変動額							
剰余金の配当	10,503		10,503				10,503
当期純利益	18,594		18,594				18,594
特定災害防止準備 積立金の積立							
別途積立金の積立							
自己株式の取得		1	1				1
株主資本以外の項目 の当期変動額(純額)				5,440	618	4,821	4,821
当期変動額合計	8,090	1	8,089	5,440	618	4,821	12,911
当期末残高	183,878	63,265	354,914	4,281	245	4,035	358,950

当事業年度(自 平成25年 4月 1日 至 平成26年 3月31日)

(単位：百万円)

	株主資本							
	資本金	資本剰余金		利益準備金	利益剰余金			
		資本準備金	資本剰余金 合計		その他利益剰余金			
					特定災害防止 準備積立金	為替変動 準備積立金	別途積立金	繰越利益 剰余金
当期首残高	152,449	81,852	81,852	6,029	77	1,960	147,861	27,950
当期変動額								
剰余金の配当								10,503
当期純利益								22,117
特定災害防止準備 積立金の積立					5			5
別途積立金の積立							5,000	5,000
自己株式の取得								
株主資本以外の項目 の当期変動額(純額)								
当期変動額合計					5		5,000	6,608
当期末残高	152,449	81,852	81,852	6,029	82	1,960	152,861	34,558

	株主資本			評価・換算差額等			純資産合計
	利益剰余金	自己株式	株主資本 合計	其他有価証 券評価差額金	繰延ヘッジ 損益	評価・換算 差額等合計	
	利益剰余金 合計						
当期首残高	183,878	63,265	354,914	4,281	245	4,035	358,950
当期変動額							
剰余金の配当	10,503		10,503				10,503
当期純利益	22,117		22,117				22,117
特定災害防止準備 積立金の積立							
別途積立金の積立							
自己株式の取得		3	3				3
株主資本以外の項目 の当期変動額(純額)				3,873	255	4,128	4,128
当期変動額合計	11,613	3	11,610	3,873	255	4,128	15,738
当期末残高	195,491	63,268	366,524	8,154	9	8,164	374,689

【注記事項】

(重要な会計方針)

1 有価証券の評価基準及び評価方法

(1) 子会社株式及び関連会社株式

移動平均法による原価法によっております。

(2) その他有価証券

時価のあるものについて、決算日の市場価格による時価法（売却原価は移動平均法）により評価し、その評価差額は全部純資産直入法によっております。

時価のないものについて、移動平均法による原価法によっております。

2 デリバティブ等の評価基準及び評価方法

デリバティブ

時価法によっております。なお、ヘッジ会計の要件を充たす取引については、ヘッジ会計を採用しております。

3 たな卸資産の評価基準及び評価方法

貯蔵品

評価基準...原価法（収益性の低下による簿価切下げの方法）によっております。

評価方法...特殊品については個別法、その他の貯蔵品については月総平均法によっております。

4 固定資産の減価償却の方法

(1) 償却方法

・有形固定資産

建物及び構築物並びに機械装置は定率法、その他は定額法によっております。

・無形固定資産

定額法によっております。

(2) 耐用年数

法人税法に定める耐用年数によっております。

5 引当金の計上基準

(1) 貸倒引当金

売上債権等の貸倒れに備えるため、一般債権については貸倒実績率により、また、貸倒懸念債権等特定の債権については個別に回収可能性を検討し、回収不能見込額を計上しております。

(2) 退職給付引当金

従業員の退職給付に備えるため、当事業年度末における退職給付債務及び年金資産の見込額に基づき計上しております。

退職給付見込額の期間帰属方法

退職給付債務の算定にあたり、退職給付見込額を当事業年度末までの期間に帰属させる方法については、期間定額基準によっております。

数理計算上の差異、過去勤務費用の費用処理方法

数理計算上の差異は、発生年度の翌事業年度から2年間で定率法により、また、過去勤務費用は、発生時から2年間で定額法により費用処理しております。

(3) 濁水準備引当金

濁水による損失に備えるため、電気事業法第36条の規定により「濁水準備引当金に関する省令」（昭和40年通商産業省令第56号）に基づき計上しております。

6 ヘッジ会計の方法

(1) ヘッジ会計の方法

繰延ヘッジ処理を採用しております。また、為替変動リスクのヘッジについて振当て処理の要件を充たしている場合には振当て処理を、金利スワップについて特例処理の条件を充たしている場合には特例処理を採用しております。

(2) ヘッジ手段とヘッジ対象

a ヘッジ手段

為替予約、通貨スワップ

ヘッジ対象

外貨建社債、借入金の元利金支払額、外貨建債権債務の一部

b ヘッジ手段

金利スワップ

ヘッジ対象

社債、借入金の元利金支払額

c ヘッジ手段

商品価格に関するスワップ

ヘッジ対象

商品に係る取引の一部

(3) ヘッジ方針

デリバティブ取引に関する社内規程に基づき、為替変動、金利変動及び商品価格変動によるリスクを回避することを目的として実施するものであり、投機的な取引は行わない方針であります。

(4) ヘッジの有効性評価の方法

ヘッジ対象のキャッシュ・フロー変動の累計とヘッジ手段のキャッシュ・フロー変動の累計を四半期毎又は一取引毎に比較してヘッジの有効性を評価しております。ただし、振当て処理によっている為替予約及び通貨スワップ、特例処理によっている金利スワップについては有効性の評価を省略しております。

7 その他財務諸表作成のための基本となる重要な事項

(1) 借入金利子の資産取得原価算入

電気事業固定資産の建設のために充当した資金の利子については、電気事業会計規則（昭和40年通商産業省令第57号）に基づき、当該資産の建設価額に算入しております。

(2) 消費税等の会計処理

消費税及び地方消費税の会計処理は、税抜方式によっております。

(表示方法の変更)

以下の事項について、記載を省略しております。

- ・財務諸表等規則第26条に定める減価償却累計額の注記については、同条第2項により、記載を省略しております。
- ・財務諸表等規則第68条の4に定める1株当たり純資産額の注記については、同条第3項により、記載を省略しております。
- ・財務諸表等規則第86条に定める研究開発費の注記については、同条第2項により、記載を省略しております。
- ・財務諸表等規則第95条の5の2に定める1株当たり当期純損益金額に関する注記については、同条第3項により、記載を省略しております。
- ・財務諸表等規則第107条に定める自己株式に関する注記については、同条第2項により、記載を省略しております。

(追加情報)

松浦火力発電所2号機低圧タービンロータ落下事故に係る復旧について

平成26年3月28日に定期点検中の松浦火力発電所2号機（出力100万kW）において低圧タービンロータの落下事故が発生しました。

これに係る復旧時期については、損傷した現品タービンロータを補修し再使用することは困難と判断し、タービンロータの新規製作を行い、平成27年6月末目途に発電を再開する予定です。

その復旧までの期間の供給力確保に向けて、損傷したタービンロータを使用しない部分負荷（出力40万kW程度）での仮復旧を行い、平成26年8月中旬を目途に発電を再開する予定です。

(貸借対照表関係)

1 固定資産の工事費負担金等の受入れによる圧縮記帳額(累計)

	前事業年度 (平成25年3月31日)	当事業年度 (平成26年3月31日)
電気事業固定資産	94,782百万円	94,715百万円
水力発電設備	28,514百万円	28,389百万円
汽力発電設備	49,383百万円	49,345百万円
新エネルギー等発電設備	669百万円	668百万円
送電設備	9,180百万円	9,296百万円
変電設備	588百万円	587百万円
通信設備	342百万円	343百万円
業務設備	6,103百万円	6,085百万円
事業外固定資産	2百万円	5百万円
計	94,785百万円	94,721百万円

2 担保資産及び担保付債務

(1) 当社の総財産は社債の一般担保に供しております。

	前事業年度 (平成25年3月31日)	当事業年度 (平成26年3月31日)
社債(1年以内に償還すべき 金額を含みます。)	20,000百万円	

(2) 他の会社の借入金等の担保に供している資産

	前事業年度 (平成25年3月31日)	当事業年度 (平成26年3月31日)
長期投資	38百万円	38百万円
関係会社長期投資	2,361百万円	2,350百万円

3 1年以内に期限到来の固定負債

	前事業年度 (平成25年3月31日)	当事業年度 (平成26年3月31日)
社債	59,999百万円	80,000百万円
長期借入金	131,670百万円	109,200百万円
リース債務	200百万円	203百万円
雑固定負債	951百万円	11,991百万円
計	192,821百万円	201,395百万円

4 未払税金には、次の税額が含まれております。

	前事業年度 (平成25年3月31日)	当事業年度 (平成26年3月31日)
法人税及び住民税	2,355百万円	466百万円
事業税	3,650百万円	3,671百万円
消費税等	1,100百万円	718百万円
その他	95百万円	63百万円
計	7,201百万円	4,919百万円

5 偶発債務

保証債務

イ 以下の会社の金融機関からの借入金に対する保証債務

	前事業年度 (平成25年3月31日)	当事業年度 (平成26年3月31日)
PT. BHIMASENA POWER INDONESIA	3,997百万円	6,298百万円
(株)ジェイウインド	5,199百万円	4,481百万円
Zajaczkowo Windfarm Sp. z o.o.	2,663百万円	3,126百万円
土佐発電(株)	1,854百万円	1,390百万円
仁賀保高原風力発電(株)	624百万円	512百万円
宮崎ウッドペレット(株)	540百万円	476百万円
(株)グリーンパワー阿蘇	438百万円	374百万円
SAHARA COOLING Ltd.	131百万円	154百万円
南九州ウインド・パワー(株)	192百万円	46百万円
糸魚川発電(株)	469百万円	
苅田エコプラント(株)	14百万円	

ロ 従業員の持ち家財形融資等による金融機関からの借入金に対する保証債務

	前事業年度 (平成25年3月31日)	当事業年度 (平成26年3月31日)
	2,297百万円	1,684百万円

ハ 金融機関の電力販売契約履行保証状に係る以下の会社の保証に対する保証債務

	前事業年度 (平成25年3月31日)	当事業年度 (平成26年3月31日)
PT. BHIMASENA POWER INDONESIA	959百万円	1,049百万円

ニ 履行保証保険契約への連帯保証に対する保証債務

	前事業年度 (平成25年3月31日)	当事業年度 (平成26年3月31日)
(株)バイオコール熊本南部		19百万円

ホ 以下の会社のEPC契約のEPCコントラクターに対する保証債務

	前事業年度 (平成25年3月31日)	当事業年度 (平成26年3月31日)
PT. BHIMASENA POWER INDONESIA	4,972百万円	5,253百万円
Gulf JP NS Co., Ltd.	4,796百万円	4,164百万円
当社以外にも連帯保証人がいる保証債務であり、保証人間の契約に基づく当社負担額である総額の34%相当額を記載しております。		
計	29,149百万円	29,030百万円

(損益計算書関係)

1 各科目に含まれている関係会社に対するものは、次のとおりであります。

	前事業年度 (自 平成24年4月1日 至 平成25年3月31日)	当事業年度 (自 平成25年4月1日 至 平成26年3月31日)
受取配当金	3,306百万円	9,051百万円

(有価証券関係)

子会社株式及び関連会社株式で時価のあるものはありません。

(注) 時価を把握することが極めて困難と認められる子会社株式及び関連会社株式の貸借対照表計上額

(単位：百万円)

区分	平成25年3月31日	平成26年3月31日
子会社株式	157,664	169,401
関連会社株式	9,888	10,370
計	167,552	179,771

上記については、市場価格がないため、時価を把握することが極めて困難と認められるものであります。

(税効果会計関係)

1 繰延税金資産及び繰延税金負債の発生の主な原因別の内訳

項目	前事業年度 (平成25年3月31日)	当事業年度 (平成26年3月31日)
繰延税金資産		
退職給付引当金損金算入限度超過額	15,704百万円	14,109百万円
減価償却資産償却超過額	5,478百万円	4,930百万円
税法上の繰延資産償却超過額	1,403百万円	1,204百万円
賞与等未払計上額	1,222百万円	1,174百万円
湯水準備引当金損金算入限度超過額	141百万円	36百万円
その他	22,521百万円	20,487百万円
繰延税金資産 小計	46,472百万円	41,942百万円
評価性引当額	9,313百万円	9,813百万円
繰延税金資産 合計	37,158百万円	32,129百万円
繰延税金負債		
その他	1,235百万円	2,798百万円
繰延税金負債 合計	1,235百万円	2,798百万円
繰延税金資産 純額	35,922百万円	29,331百万円

2 法定実効税率と税効果会計適用後の法人税等の負担率との間に重要な差異があるときの、当該差異の原因となった主要な項目別の内訳

項目	前事業年度 (平成25年3月31日)	当事業年度 (平成26年3月31日)
法定実効税率	33.33%	33.33%
(調整)		
評価性引当額	5.63%	1.59%
永久に損金に算入されない項目	1.39%	3.17%
受取配当金等永久に益金に算入されない項目	3.79%	9.46%
その他	0.26%	0.86%
税効果会計適用後の法人税等の負担率	36.30%	29.49%

3 法人税等の税率の変更による繰延税金資産及び繰延税金負債の金額の修正

「所得税法等の一部を改正する法律」(平成26年法律第10号)が平成26年3月31日に公布され、平成26年4月1日以後に開始する事業年度から復興特別法人税が課されないことになりました。これに伴い、当事業年度の繰延税金資産及び繰延税金負債の計算に使用した法定実効税率は、平成26年4月1日に開始する事業年度に解消が見込まれる一時差異について、前事業年度の33.33%から30.78%に変更されております。

この変更による損益への影響は軽微であります。

(重要な後発事象)
該当事項はありません。

【附属明細表】

固定資産期中増減明細表
(平成25年4月1日から
平成26年3月31日まで)

科目	期首残高(百万円)				期中増減額(百万円)						期末残高(百万円)				期末残高のうち土地の帳簿原価(再掲)(百万円)
	帳簿原価	工事費負担金等	減価償却累計額	差引帳簿価額	帳簿原価増加額	工事費負担金等増加額	減価償却累計額増加額	帳簿原価減少額	工事費負担金等減少額	減価償却累計額減少額	帳簿原価	工事費負担金等	減価償却累計額	差引帳簿価額	
電気事業固定資産	3,969,220	94,782	2,828,548	1,045,889	42,163	140	81,520	18,896	207	15,925	3,992,487	94,715	2,894,142	1,003,628	125,580
水力発電設備	1,295,010	28,514	893,515	372,980	14,626	7	21,318	5,765	133	4,694	1,303,872	28,389	910,140	365,343	12,123
汽力発電設備	1,853,146	49,383	1,409,690	394,071	15,083		40,598	5,580	38	4,921	1,862,649	49,345	1,445,368	367,935	58,052
新エネルギー等発電設備	10,070	669	7,866	1,533	294		281	127	1	120	10,237	668	8,027	1,541	148
送電設備	548,459	9,180	350,583	188,695	2,456	126	11,907	716	10	513	550,199	9,296	361,977	178,925	17,636
変電設備	130,887	588	98,536	31,762	3,222		3,171	1,523	0	1,354	132,586	587	100,353	31,645	2,780
通信設備	41,895	342	32,244	9,308	1,740	5	1,748	1,677	4	1,636	41,957	343	32,356	9,257	84
業務設備	89,750	6,103	36,109	47,537	4,739		2,494	3,506	18	2,684	90,984	6,085	35,919	48,979	34,754
附帯事業固定資産	4,874		2,893	1,980	556		323				5,430		3,216	2,213	
事業外固定資産	1,251	2	450	798	382	3	272	(12)92		44	1,542	5	678	857	719
固定資産仮勘定	331,810			331,810	79,914			43,975			367,748			367,748	
建設仮勘定	331,120			331,120	78,082			41,638			367,563			367,563	
除却仮勘定	690			690	1,832			2,337			185			185	
科目	期首残高(百万円)				期中増減額(百万円)						期末残高(百万円)				摘要
					増加額			減少額							
核燃料				59,769			9,446							69,216	
加工中等核燃料				59,769			9,446							69,216	
長期前払費用				3,760			6,856			1,019				9,597	

- (注) 1 「工事費負担金等増加額」には、法人税法、租税特別措置法の圧縮額が含まれております。
2 「期中増減額」の「帳簿原価減少額」欄の()内は内書きで、減損損失の計上額であります。

固定資産期中増減明細表(無形固定資産再掲)
 (平成25年4月1日から
 平成26年3月31日まで)

無形固定資産の種類	取得価額(百万円)			減価償却 累計額 (百万円)	期末残高 (百万円)	摘要
	期首残高	期中増加額	期中減少額			
水利権	55,499			54,798	701	
ダム使用权	21,944			12,613	9,331	
水道施設利用権	10,039	8	0	9,911	136	
電気ガス供給施設利用権	2,018	0	0	1,824	193	
専用電話負担金	81	0		55	26	
温泉利用権	8			8		
地役権	27,150	329	0	10,527	(16,716)	(注)
借地権	72				72	
電話加入権	92				92	
埋立権	814	4			819	
地上権	410	60			471	
港湾施設利用権	11			11		
ソフトウェア	3			3		
商標権	33			32	1	
特許権	150			150		
排出クレジット	0	609	609		0	
合計	118,332	1,014	611	89,937	28,798	

(注) 「期末残高」欄の()内は内書きで、償却対象地役権の残高であります。

減価償却費等明細表
(平成25年4月1日から
平成26年3月31日まで)

区分	期末取得価額 (百万円)	当期償却額 (百万円)	償却累計額 (百万円)	期末帳簿価額 (百万円)	償却累計率 (%)
電気事業固定資産					
有形固定資産					
建物	249,642	5,802	186,139	63,502	74.6
水力発電設備	47,568	1,178	32,147	15,420	67.6
火力発電設備	157,781	3,336	125,913	31,867	79.8
新エネルギー等発電設備	784	12	555	228	70.8
送電設備	3,540	106	2,115	1,424	59.8
変電設備	9,828	248	6,641	3,187	67.6
通信設備	3,410	75	2,345	1,065	68.8
業務設備	26,727	843	16,419	10,307	61.4
構築物	1,452,971	27,818	950,860	502,110	65.4
水力発電設備	693,276	10,064	450,538	242,738	65.0
火力発電設備	277,989	7,391	159,327	118,661	57.3
新エネルギー等発電設備	3,591	141	3,040	550	84.7
送電設備	467,027	9,934	329,624	137,402	70.6
通信設備	11,084	286	8,328	2,756	75.1
機械装置	1,941,667	45,151	1,658,615	283,051	85.4
水力発電設備	443,244	9,407	358,419	84,825	80.9
火力発電設備	1,305,016	29,674	1,146,844	158,172	87.9
新エネルギー等発電設備	5,015	123	4,418	597	88.1
送電設備	24,774	588	19,415	5,358	78.4
変電設備	119,031	2,900	93,400	25,630	78.5
通信設備	25,757	1,331	20,598	5,159	80.0
業務設備	18,827	1,125	15,519	3,308	82.4
備品	8,642	311	7,387	1,255	85.5
水力発電設備	1,415	58	1,157	258	81.8
火力発電設備	2,496	69	2,106	390	84.4
新エネルギー等発電設備	20	1	8	11	42.2
送電設備	231	11	191	40	82.6
変電設備	188	5	176	11	93.7
通信設備	991	39	866	125	87.4
業務設備	3,298	125	2,881	417	87.3
リース資産	2,460	571	1,202	1,258	48.9
水力発電設備	485	102	247	238	50.9
火力発電設備	336	52	102	234	30.3
新エネルギー等発電設備	8	1	3	4	48.4
送電設備	83	18	38	44	46.2
変電設備	55	11	34	21	61.6
通信設備	31	6	17	14	54.7
業務設備	1,459	378	759	700	52.0
資産除去債務相当資産					
計	3,655,383	79,656	2,804,205	851,178	76.7
無形固定資産					
水利権	55,499	127	54,798	701	98.7
ダム使用権	21,944	375	12,613	9,331	57.5
水道施設利用権	10,048	60	9,911	136	98.6
電気ガス供給施設利用権	2,018	25	1,824	193	90.4
専用電話負担金	81	2	55	26	67.8
温泉利用権	8		8		100.0
地役権	27,243	1,248	10,527	16,716	38.6
港湾施設利用権	11		11		100.0
ソフトウェア	3		3		100.0
商標権	33	0	32	1	95.7
特許権	150	4	150		100.0
計	117,043	1,843	89,937	27,106	76.8
合計	3,772,427	81,500	2,894,142	878,284	76.7
附帯事業固定資産	5,430	323	3,216	2,213	59.2
事業外固定資産	818	16	678	140	82.9

長期投資及び短期投資明細表
(平成26年3月31日現在)

長期投資				
株式				
銘柄	株式数(株)	取得価額 (百万円)	貸借対照表計上額 (百万円)	摘要
[その他有価証券]				
Mizuho Capital Investment (JPY) 5 Limited SeriesB	100	10,000	10,000	
日本原子力発電㈱	644,800	6,448	6,448	
㈱T & Dホールディングス	4,640,350	5,565	5,693	
㈱みずほフィナンシャルグループ 第十一回第十一種優先株式	10,000,000	10,000	4,857	
㈱大和証券グループ本社	4,296,000	4,999	3,857	
東日本旅客鉄道㈱	336,100	2,999	2,556	
新日鐵住金㈱	8,967,900	6,999	2,528	
三菱重工業㈱	4,082,000	2,699	2,436	
鹿島建設㈱	5,053,000	2,999	1,829	
日本たばこ産業㈱	473,000	499	1,532	
上記の他 36銘柄	35,402,918	19,662	13,143	
計	73,896,168	72,872	54,883	
社債・公社債・国債及び地方債				
銘柄	額面総額 (百万円)	取得価額 (百万円)	貸借対照表計上額 (百万円)	摘要
該当なし				
計				
諸有価証券				
種類及び銘柄	取得価額又は出資総額 (百万円)	貸借対照表計上額 (百万円)	摘要	
[その他有価証券]				
(出資証券)				
独立行政法人日本原子力研究開発機構	1,356	1,356		
原子力損害賠償支援機構	168	168		
その他(6銘柄)	67	43		
(外国出資証券)				
格盟国際能源有限公司	8,913	11,432		
Advent Energy L.P.	183	131		
その他(1銘柄)	2			
計	10,690	13,132		
その他の長期投資				
種類	金額 (百万円)		摘要	
敷金、保証金	242			
その他	2,353			
計	2,596			
合計	70,612			

短期投資				
株式				
銘柄	株式数(株)	取得価額 (百万円)	貸借対照表計上額 (百万円)	摘要
該当なし				
計				
社債・公社債・国債及び地方債				
銘柄	額面総額 (百万円)	取得価額 (百万円)	貸借対照表計上額 (百万円)	摘要
該当なし				
計				
諸有価証券				
種類及び銘柄	取得価額又は出資総額 (百万円)		貸借対照表計上額 (百万円)	摘要
譲渡性預金 (株)みずほ銀行	25,000		25,000	
譲渡性預金 みずほ信託銀行(株)	7,000		7,000	
譲渡性預金 三菱UFJ信託銀行(株)	3,000		3,000	
計	35,000		35,000	
その他の短期投資				
種類			金額 (百万円)	摘要
該当なし				
計				
合計			35,000	

引当金明細表
 (平成25年4月1日から
 平成26年3月31日まで)

区分	期首残高 (百万円)	期中増加額 (百万円)	期中減少額 (百万円)		期末残高 (百万円)	摘要
			目的使用	その他		
貸倒引当金	5,313			1,631	3,682	期中減少額・その他は見積り 金額を見直したことによる減 少額であります。
(長期)	5,204			1,522	3,682	
(短期)	108			108		
退職給付引当金	47,155	1,329	6,395		42,089	
濁水準備引当金	425		306		119	

(2) 【主な資産及び負債の内容】

連結財務諸表を作成しているため、記載を省略しております。

(3) 【その他】

決算日後の状況

該当事項はありません。

重要な訴訟事件等

当社に対して大間原子力発電所の建設及び運転の差止め等を請求する訴訟が、平成22年7月28日に函館地方裁判所、平成26年4月3日に東京地方裁判所に提起されております。

第6 【提出会社の株式事務の概要】

事業年度	4月1日から3月31日まで
定時株主総会	6月中
基準日	3月31日
剰余金の配当の基準日	9月30日 3月31日
1単元の株式数	100株
単元未満株式の買取り	
取扱場所	(特別口座) 東京都千代田区丸の内一丁目4番1号 三井住友信託銀行株式会社 証券代行部
株主名簿管理人	(特別口座) 東京都千代田区丸の内一丁目4番1号 三井住友信託銀行株式会社
取次所	
買取手数料	株式の売買の委託に係る手数料相当額として別途定める金額
公告掲載方法 (注)	電子公告により行う。ただし、事故その他やむを得ない事由によって電子公告による公告をすることができない場合は、日本経済新聞に掲載して行う。 なお、電子公告は当社ホームページに掲載し、そのURLは次のとおり。 http://www.jpower.co.jp
株主に対する特典	なし

(注) 当社は、金融商品取引法第24条第1項の規定により有価証券報告書を提出しておりますので、会社法第440条第4項の規定により、決算公告を行っておりません。

第7 【提出会社の参考情報】

1 【提出会社の親会社等の情報】

当社には、親会社等はありません。

2 【その他の参考情報】

当事業年度の開始日から本報告書提出日までの間に、次の書類を提出しております。

- | | | |
|---|--|--|
| (1) 有価証券報告書
及びその添付書類
並びに確認書 | (事業年度 自平成24年 4月 1日
(第61期) 至平成25年 3月31日) | 平成25年 6月26日
関東財務局長に提出 |
| (2) 内部統制報告書及びその添付書類 | | 平成25年 6月26日
関東財務局長に提出 |
| (3) 四半期報告書
及び確認書 | (第62期第 1 四半期 自平成25年 4月 1日
至平成25年 6月30日)
(第62期第 2 四半期 自平成25年 7月 1日
至平成25年 9月30日)
(第62期第 3 四半期 自平成25年10月 1日
至平成25年12月31日) | 平成25年 8月 5日
関東財務局長に提出
平成25年11月 6日
関東財務局長に提出
平成26年 2月 5日
関東財務局長に提出 |
| (4) 発行登録書 (普通社債) 及びその添付書類 | | 平成25年 6月28日
関東財務局長に提出 |
| (5) 訂正発行登録書
平成25年 6月28日提出の発行登録書に係る訂正発行登録書 | | 平成25年 8月 5日
関東財務局長に提出
平成25年11月 6日
関東財務局長に提出
平成26年 2月 5日
関東財務局長に提出
平成26年 5月29日
関東財務局長に提出 |
| (6) 発行登録書追補書類 (普通社債) 及びその添付書類 | | 平成25年 7月19日
関東財務局長に提出
平成25年12月10日
関東財務局長に提出
平成26年 2月18日
関東財務局長に提出
平成26年 6月 5日
関東財務局長に提出 |
| (7) 臨時報告書

企業内容等の開示に関する内閣府令第19条第 2 項第12号 (財政状態、経営成績及び
キャッシュフローの状況に著しい影響を与える事象) に基づく臨時報告書である。 | | 平成26年 5月29日
関東財務局長に提出 |

第二部 【提出会社の保証会社等の情報】

該当事項はありません。

独立監査人の監査報告書及び内部統制監査報告書

平成26年6月27日

電源開発株式会社
取締役会 御中

新日本有限責任監査法人

指定有限責任社員 業務執行社員	公認会計士	内 田 英 仁
指定有限責任社員 業務執行社員	公認会計士	出 口 賢 二
指定有限責任社員 業務執行社員	公認会計士	高 橋 幸 毅

< 財務諸表監査 >

当監査法人は、金融商品取引法第193条の2第1項の規定に基づく監査証明を行うため、「経理の状況」に掲げられている電源開発株式会社の平成25年4月1日から平成26年3月31日までの連結会計年度の連結財務諸表、すなわち、連結貸借対照表、連結損益計算書、連結包括利益計算書、連結株主資本等変動計算書、連結キャッシュ・フロー計算書、連結財務諸表作成のための基本となる重要な事項、その他の注記及び連結附属明細表について監査を行った。

連結財務諸表に対する経営者の責任

経営者の責任は、我が国において一般に公正妥当と認められる企業会計の基準に準拠して連結財務諸表を作成し適正に表示することにある。これには、不正又は誤謬による重要な虚偽表示のない連結財務諸表を作成し適正に表示するために経営者が必要と判断した内部統制を整備及び運用することが含まれる。

監査人の責任

当監査法人の責任は、当監査法人が実施した監査に基づいて、独立の立場から連結財務諸表に対する意見を表明することにある。当監査法人は、我が国において一般に公正妥当と認められる監査の基準に準拠して監査を行った。監査の基準は、当監査法人に連結財務諸表に重要な虚偽表示がないかどうかについて合理的な保証を得るために、監査計画を策定し、これに基づき監査を実施することを求めている。

監査においては、連結財務諸表の金額及び開示について監査証拠を入手するための手続が実施される。監査手続は、当監査法人の判断により、不正又は誤謬による連結財務諸表の重要な虚偽表示のリスクの評価に基づいて選択及び適用される。財務諸表監査の目的は、内部統制の有効性について意見表明するためのものではないが、当監査法人は、リスク評価の実施に際して、状況に応じた適切な監査手続を立案するために、連結財務諸表の作成と適正な表示に関連する内部統制を検討する。また、監査には、経営者が採用した会計方針及びその適用方法並びに経営者によって行われた見積りの評価も含め全体としての連結財務諸表の表示を検討することが含まれる。

当監査法人は、意見表明の基礎となる十分かつ適切な監査証拠を入手したと判断している。

監査意見

当監査法人は、上記の連結財務諸表が、我が国において一般に公正妥当と認められる企業会計の基準に準拠して、電源開発株式会社及び連結子会社の平成26年3月31日現在の財政状態並びに同日をもって終了する連結会計年度の経営成績及びキャッシュ・フローの状況をすべての重要な点において適正に表示しているものと認める。

< 内部統制監査 >

当監査法人は、金融商品取引法第193条の2第2項の規定に基づく監査証明を行うため、電源開発株式会社の平成26年3月31日現在の内部統制報告書について監査を行った。

内部統制報告書に対する経営者の責任

経営者の責任は、財務報告に係る内部統制を整備及び運用し、我が国において一般に公正妥当と認められる財務報告に係る内部統制の評価の基準に準拠して内部統制報告書を作成し適正に表示することにある。

なお、財務報告に係る内部統制により財務報告の虚偽の記載を完全には防止又は発見することができない可能性がある。

監査人の責任

当監査法人の責任は、当監査法人が実施した内部統制監査に基づいて、独立の立場から内部統制報告書に対する意見を表明することにある。当監査法人は、我が国において一般に公正妥当と認められる財務報告に係る内部統制の監査の基準に準拠して内部統制監査を行った。財務報告に係る内部統制の監査の基準は、当監査法人に内部統制報告書に重要な虚偽表示がないかどうかについて合理的な保証を得るために、監査計画を策定し、これに基づき内部統制監査を実施することを求めている。

内部統制監査においては、内部統制報告書における財務報告に係る内部統制の評価結果について監査証拠を入手するための手続が実施される。内部統制監査の監査手続は、当監査法人の判断により、財務報告の信頼性に及ぼす影響の重要性に基づいて選択及び適用される。また、内部統制監査には、財務報告に係る内部統制の評価範囲、評価手続及び評価結果について経営者が行った記載を含め、全体としての内部統制報告書の表示を検討することが含まれる。

当監査法人は、意見表明の基礎となる十分かつ適切な監査証拠を入手したと判断している。

監査意見

当監査法人は、電源開発株式会社が平成26年3月31日現在の財務報告に係る内部統制は有効であると表示した上記の内部統制報告書が、我が国において一般に公正妥当と認められる財務報告に係る内部統制の評価の基準に準拠して、財務報告に係る内部統制の評価結果について、すべての重要な点において適正に表示しているものと認める。

利害関係

会社と当監査法人又は業務執行社員との間には、公認会計士法の規定により記載すべき利害関係はない。

以 上

-
- 1 上記は、監査報告書の原本に記載された事項を電子化したものであり、その原本は当社が別途保管しております。
 - 2 XBRLデータは監査の対象には含まれておりません。

独立監査人の監査報告書

平成26年6月27日

電源開発株式会社
取締役会 御中

新日本有限責任監査法人

指定有限責任社員 業務執行社員	公認会計士	内 田 英 仁
指定有限責任社員 業務執行社員	公認会計士	出 口 賢 二
指定有限責任社員 業務執行社員	公認会計士	高 橋 幸 毅

当監査法人は、金融商品取引法第193条の2第1項の規定に基づく監査証明を行うため、「経理の状況」に掲げられている電源開発株式会社の平成25年4月1日から平成26年3月31日までの第62期事業年度の財務諸表、すなわち、貸借対照表、損益計算書、株主資本等変動計算書、重要な会計方針、その他の注記及び附属明細表について監査を行った。

財務諸表に対する経営者の責任

経営者の責任は、我が国において一般に公正妥当と認められる企業会計の基準に準拠して財務諸表を作成し適正に表示することにある。これには、不正又は誤謬による重要な虚偽表示のない財務諸表を作成し適正に表示するために経営者が必要と判断した内部統制を整備及び運用することが含まれる。

監査人の責任

当監査法人の責任は、当監査法人が実施した監査に基づいて、独立の立場から財務諸表に対する意見を表明することにある。当監査法人は、我が国において一般に公正妥当と認められる監査の基準に準拠して監査を行った。監査の基準は、当監査法人に財務諸表に重要な虚偽表示がないかどうかについて合理的な保証を得るために、監査計画を策定し、これに基づき監査を実施することを求めている。

監査においては、財務諸表の金額及び開示について監査証拠を入手するための手続が実施される。監査手続は、当監査法人の判断により、不正又は誤謬による財務諸表の重要な虚偽表示のリスクの評価に基づいて選択及び適用される。財務諸表監査の目的は、内部統制の有効性について意見表明するためのものではないが、当監査法人は、リスク評価の実施に際して、状況に応じた適切な監査手続を立案するために、財務諸表の作成と適正な表示に関連する内部統制を検討する。また、監査には、経営者が採用した会計方針及びその適用方法並びに経営者によって行われた見積りの評価も含め全体としての財務諸表の表示を検討することが含まれる。

当監査法人は、意見表明の基礎となる十分かつ適切な監査証拠を入手したと判断している。

監査意見

当監査法人は、上記の財務諸表が、我が国において一般に公正妥当と認められる企業会計の基準に準拠して、電源開発株式会社の平成26年3月31日現在の財政状態及び同日をもって終了する事業年度の経営成績をすべての重要な点において適正に表示しているものと認める。

利害関係

会社と当監査法人又は業務執行社員との間には、公認会計士法の規定により記載すべき利害関係はない。

以 上

- 1 上記は、監査報告書の原本に記載された事項を電子化したものであり、その原本は当社が別途保管しております。
- 2 XBRLデータは監査の対象には含まれておりません。

